大同報

夕刊（二月十九日）

發行人 衣貫田　編輯人 富彭年　印刷人 賀澤民
發行所 印刷所 新京東六馬路 大同報社
電話 編輯部 二ノ四七一四 營業部 二ノ〇九六
振替口座 新京 一七〇
報費 一份五分 一個月壹元三角 外埠壹元五角
廣告費（二號字）一行（五號字十字）一次壹元

空前大戰在此一舉

日軍逼進臨汾 敵烏合卅萬衆

【北京十九日電】本月十一日勇躍向第一線前進之日本山西作戰部隊、已猛然殺到太原盆地、而將山西中原之要地介休、交城、平遙占領、獲得盆地大半、而向臨汾急進中、

一方由京漢線西側山岳地帶出發開入山西境之日軍部隊、十七日拔黎城對南下之敵、予以三方的壓迫、取一氣殲敵之體勢矣、

鈴木、貴島、鯉登、長谷川□各部隊、更沿汾河山岳南進、攻下平遙、介休、孝義、攻擊靈石之敵中、長澤、松井、石川各部隊、順同蒲線西側地區南進、攻下交城、文水、已入汾陽、佐佐木部隊、十七日占領東社鎮、工藤、中村、柏崎、海老名各部隊拔山西東省境打破東陽關、十七日突入黎城、長驅對敵取包圍體勢中、

華軍有敗殘山西軍約十個師、中央軍、四川軍約七、八萬、共產軍、第八路等軍、總兵力大略在二十五萬、衛立煌爲前敵總司令、而配以閻錫山、傅作義、高桂磁等中央傍系將領、共產軍更於臨汾方面用遊擊戰法、有三、四萬之兵力、共作中央與山西軍之協力作戰中、故現在臨汾一帶南部山西一帶、戰機已熟、即將開大會戰矣、日軍之作戰、此次非單爲山西省大肅清而已、共肅清之完成、可謂此次事變之畫龍點睛之一擧也、其戰果如何極值重視云、

日軍前線迫於靈石

【北京十九日電】在介休及交城一戰敗退之山西軍七十一、八十四二個師、今據靈石仍取抵抗之態勢、更與山西、中央各軍合流、有意出以反擊

夫靈石乃太原盆地南端之要地也、敵在太原陷落後、即修三線堅固陣地、死守不退、最近其防備更甚堅固、對此日方以一部出太谷、平遙介休、更加以一部占領交城、文水、汾陽、向西部山西平定之陣進攻、倘有其他一部猛向前進、即將席捲太原盆地之大半而迫靈石之堅陣矣、山西之中原地帶戰機已熟、有一觸即發之機云、

山西進擊部隊節節前進

【彰德十九日電】一擧而下交城、文水之佐佐木、松井、長澤各部隊、今掃蕩敵軍而前進中、共一部〇〇隊、十七日午前、由北垣底向米家莊前進、對前方高地之敵六百加以攻擊、予以殲滅、佐佐木部隊、十八日午前九時、對東社鎮附近之敵加以猛烈之攻擊、敵遺棄死體數百潰去、日方有二十九名之死傷者云、

占領獲嘉敗敵殆盡

【彰德十九日電】陷新鄉而前進之森田部隊、十八日正午占領獲嘉、更對潰走之敵向西方加以急追中、敵已向黃河河岸潰逃、在對岸之汜水（京漢線鐵橋上流六十里餘）備用意船舟急逃中、但日方予以猛射、對岸又有中央軍督戰隊猛射、故無可渡到對岸去云、

亘中國全土空襲斷行 ——海軍航空隊意氣軒昂——

【上海十九日電】海軍報道部十九日午前一時發表 海軍航空隊、曾長驅空襲四川、重慶湖南衡陽、及漢口等各飛行場、森永、寺內兩大尉之所率部隊、突如奇襲衡陽時、適與警戒中之十六型之敵機遇、遂追入飛行場、向場內之敵機十數架、施以爆擊、內十二機起火、管久少佐檜貝大尉所指揮之部隊、襲擊國民政府、本據之漢口、與敵之十五型及十六型戰鬪機約四十機作壯烈之空中戰鬪二次、結果敵十八機被擊墜、將場內待機中之敵爆擊機十機及格納庫滑走路炸毀、又佐多少佐所指揮之部隊、突如一氣空襲重慶、對敵飛行場投以巨彈、場內各項施設已無完膚、今日空軍之空襲遍及中國全土、四百餘州敵機已無逃避之場矣

【上海十八日電】據重慶來電、謂日本空軍之遠襲重慶早已料及、但揚子江上流一帶、最近多期、時多陰天、中國方面以爲在此後二、三個月內日機恐不能來襲、故與中國方面之衝動甚大、即當午前八時半、警報鳴於全市、全市住民、固不待言、軍隊亦周章狼狽、不知所爲、

空爆衡陽 蔣之後方體無完膚

【上海十九日電】日海軍航空隊之寺井、森永兩大尉指揮之空軍隊、十八日衝曉雲由〇〇基地出發、飛赴湖南省衡陽、對該地飛行場、予以正確之集中炸擊、使該飛行場上之大型機二機爆破發火、格納庫及其附屬建築物、亦遭徹底的爆擊、該隊全機悠悠歸還、又有一部猛襲漢口飛行場、予以是大損害、查衡陽乃湖南省之中央部要地、爲軍事、交通、政治之要衝、蔣介石由南京遁逃後、即設備飛行場、今該場遭此回之爆擊、諒亦無完膚、損害不少云、

蘇聯反革命分子達六千二百餘名

【莫斯科十八日電】據蘇聯邦中央檢事局、最近公表之報告稱、於已往九個月之間、蘇聯政府、檢決反革命分子全國共達六千二百三十八名、該六千二百三十八名之中、多因擅離共產黨員之職守、及洩漏共產黨之機密事項而犧牲、以此觀之、蘇聯政府肅清工作眞乃厲害已極矣云

日進捷軍迅雷不及掩耳 黃河北、京漢線已告段落

【北京十九日電】京漢線彰德以南之日軍肅清作戰、自紀元佳節、開始行動以來、未出旬日已達成目的、因之大黃河以北京漢線一帶全歸日軍手矣、森田、遠山、石黑、坂西以下各部隊、占領湯陰、淇縣、河北省南部、河南省北部一帶遂歸平靜、十五、六、七日之戰鬪、又攻下封邱、衛輝、輝縣一帶之要地、占領陽武、因之新鄉腹背受壓以堅陣爲戰術已無價值矣、十七日敵以黃河以北最後之據點之新鄉、一經陷落、則抵抗氣力全失、乃爭向黃河以南潰走、自此次作戰開始以來、僅八日間、已將目的完成、日追擊部隊、掃蕩殘敵之餘、十八日又占領獲嘉、逐次攻擊修武、博愛、因之黃河北岸京漢線、今已全歸平靜、各要地將立治安維持會、而歸於北京臨時政府下矣、

黃河治水組委會

【濟南十八日電】山東省緊急問題之黃河治水問題因北京臨時政府賑濟部員之來濟頗望有積極的援助、今濟南治安維持會已組織山東河務委員會、以馬治安維持會長爲委員長、朗孫玉、王子豐張星五爲委員、豐田邦人爲顧問、作種種協議、不日即有開始治水工事之模樣北京政府亦因山東及治安工作上之重大將派技師前往協力云、

中國在經濟上不能長期抗戰（續）

失敗於公債的募集、又失望於增稅的南京政府、最後所依靠的就是增發紙幣、但如十月三十一日現在政府系四銀行所發行的總額、十五億五千六百三十五萬元、共發表的數目、到底不能使人置信、同時四銀行的本行也從上海移到內地、他的居心、不但是恐怕日軍接收政府機關、且把本行移到與上海斷絕聯絡的內地、而決行貨幣膨脹是極爲明顯的了

因上海與內地的聯絡斷絕、而舞奇貨可居、乃採用通貨膨脹政策的手段、將益使國民對於該政府的信賴越發減低、甚且引起通貨的不安、一方使物價高漲、致被困於商業的凋敝及失業困苦的庶民、更受壓迫、他方則資本逃避、將益使滙兌的維持陷於困難、現在中國滙兌的行市、已有漸漸下落的傾向了、滙兌行市的低落、紙幣將加速的崩潰、所謂長期抵抗、也不過是紙上談兵罷了、

其次就是戰時課稅和現地增收了、關於這種方法、也是最近南京政府和中國軍隊最得意的手段、其取得的方法、不過是對於富豪的威脅課稅、而且在現地的無償徵發、也到處施行、且現在還在進行之中、但是與其所謂戰費、毋寧謂爲財政補充、不過盡了極其微小的力量而已、

關於其他的方法、則有準備在外資金的動員、將錄及鎢鑛原料輸送外國、尤其對於武器製造的國家、作爲武器彈藥補充的交換品、但原料的生產是有限的、武器彈藥的消耗、幾乎是沒有止境的、那麼這種供求不能相應、豈不是明若觀火嗎、

像這樣觀察起來、那麼蔣政權的長期抵抗、也不過是一個口頭禪罷了、此外、我們再以歐洲大戰爲例、以國民所得作準繩、來計算一國的耐戰能力、譬如有一百九十億元國民所得的中國、而斷定他有一百七十一億元的經濟能力、這簡直是不知中國實情和現代戰爭爲何物、祗不過是一個遊戲數字的羅列而已、依照上述的救國公債應募實況、就可以明瞭其事實了、

據最近：漢口來電所傳、謂、中國政府將舉一切的稅收充作國防費、無必要的政費概行削減、外交部職員三分之二業經淘汰、這個消息也足以證明中國的財政政策、是多麼雜亂無章啊、並且所謂外交部職員淘汰的話、其實是因爲外交部大半的職員、對於戰爭的恐怖和前途的不安而逃跑了的、他們想要隱蔽事實、所以作出這種煙幕消息來了、

現在國家生存的咽喉的上海、經被包圍佔領了、又國家活動的原動力所在地南京、和國民精神顯現的中山陵紫金山、也歸日軍掌握了、那麼還說什麼長期抵抗呢、

現在蔣介石一派的沒落、好像把裝砂子的玻璃瓶子以倒置、只等那瓶子裏的砂子漏完了一樣的運命、所以中國的經濟跟着戰局的破綻、也就走向破滅的途上了、（完）

重慶飛行基地被爆擊

【上海十八日電】日本海軍航空隊於十八日午前長驅飛四川省腹地、對南京遷都後之國都所在地之重慶作第一回空襲、

【上海十八日電】據路透重慶電稱、空襲重慶之日飛行隊對重慶東方十五哩地點之飛行基地予以爆擊

爭相避入防空壕、迨將飛機均轟炸後、日機乃悠悠歸還、然驚恐萬分之重慶市街、一時尚未復舊、直待不見日機之影、約二時後、警鳴解除之警報、市民亦漸形安堵云

爆擊衡陽、重慶（艦隊報道部發表）

【上海十八日電】艦隊報道部十八日午後十時卅分發表 十八日帝國海軍航空隊長驅轟炸湖南省衡陽新飛行場予以多大損害、又〇〇機於午前十一時長驅飛四川轟炸重慶飛行場、飛重慶時對敵飛行場內之十四機加以爆擊、予以相當之損害、附屬兵舍及重要建築物亦被爆破、全機安然飛還、查日空軍前曾飛襲甘肅省蘭州、今又攻擊四川重要地點之重慶、故中國全土已置於日飛機之翼下矣、爆擊圈內已達全華四百餘州、敵飛行機已無逃避之場所云、

敵逆襲濟寧 日夾擊逃去

【兗州十八日電】向開封方面潰走之山東軍、與徐州北上之第四十一旅軍互相呼應、又對津浦線前線日部隊、擬行全面的反攻、而擬奪還該地方之大都市之濟寧、山東軍所屬之八十一師更與百二十五、百二十七、百二十四師等協力、先由汶上方面密迫日方、沼田部隊之一部、俟敵切近、即予以猛擊、予敵以殲滅的打擊、敵遺棄死體三百、向汶河逃去、然敵之主力、更於十四日夜由北方大擧向濟寧襲來、擬進入城內、沼田部隊予之開猛烈之戰鬪、予以擊退、□十一名之敵兵均遭捕虜、一方長野部隊、十五日午後二時、由兗州出發、向濟寧及西北方之運河方面進行、擬衝敵之背後 十六日午前四時通過運河乘虛挾擊、敵乃周章狼狽進退維谷、陷於全滅之悲運、在濟寧北方約十二里之二十里堡附近與日軍交戰中云、

蘇對滿洲里俄人 嚴禁與本國通信

據當地所得電息蘇聯政府今次對滿洲里居住之蘇聯人、已禁止與本國一切之通信、同時對該處莫洛托夫鐵道從業員、亦禁止與本國係通信連絡、雖寄與在蘇領內之親兄弟之函件小包等、亦在嚴禁之列、因之該鐵從業員家族、均示不滿、而有動搖勢、此蓋恐將本國之反蘇運動、物資缺乏及其他國內之弱點暴露於國外、並防備與滿洲國內向上之民衆生活比較、而發影響云、

蘇、赤軍部隊叛亂頻仍

因獨裁者史達林之殘酷肅正、波及於蘇聯各地之赤軍內、各地赤軍部隊、乃大起動搖、且對於肅正之不滿意將蘇爲反政府運動之發端、而國家政治保安隊、大有爲彈壓與疲於奔命之勢、據近由蘇聯逃入滿洲國之朝鮮人所談、謂去年十二月、駐守伊爾庫次克之赤軍部隊之將校、曾因反蘇分子之嫌疑而被捕、其後該部隊乃屢屢動搖、及至一月中旬該將校所屬之部隊、竟起暴亂、以武器襲擊國家政治保安隊之宿舍、嗣因子彈告罄乃被捕、其中二十名、隨即處以死刑、又一月下旬、該部隊數名、更謀炸毀安加拉河鐵橋而未果全員□被槍斃、自是以後國家政治保安隊、乃極度警戒、嚴重監視部隊之動靜云、

英印政治犯釋放問題擴大 引起甘地等抗爭新憲法案

【哈里普拉十七日電】爲出席全印國民會議大會而目下在哈里普拉集中之聖雄甘地及國民會議前議長蒸爾現議長鮑司氏三巨頭、十七日秘密開會議似對英抗爭方針、已開始協議、惟甘地果將出以如何之對策、尚未得知、但仄聞其國民會議派、對於釋放政治犯人問題、採取强硬反對態度時、則即要求撤棄新憲法、使全印民衆動□、開始不服從運動、現正考究强硬對策中、一方大會起草委員會、亦於十七日開委員會、已將附議於十九日之大會之反對執行新憲法之決議案、採擇通過、故印度憲法上之危機、全印度已益見深刻化之形勢矣、反對決議案要旨如左、

吾等誓排除外國政府之干涉、對於非印度民衆代表起草之憲法、絕不承認、又如英國政府擬行採用之藩部及直轄部均包轄在內之聯邦制度之提案、其一實施、則即非常害及印度、共爲强化帝國主義的桎梏者也、

對於强化聯邦制度之企圖、吾等誓以一切手段予以抗爭云、

谷公使來月赴任

【東京十九日電】谷正之公使因接洽完畢、下月上旬由東京出發赴滬、其形式決定照原公使命中國出張云、又白鳥敏夫公使、定二十三日就考察中國之途云、

青海西藏外制空權 全被日軍征服

【上海十九日電】南京陷落以重慶爲第二死守地、十八日日軍海軍航空隊、竟以空爆之的由揚子江口飛達千三百五十公里之內地、將中國誇爲長期抵抗之金城湯池之四川要害、亦遭日本海軍航空際所光顧、於攻擊精神與航空技術之前、雖有如何天險亦被容易越過、不能使其安心、所與中國側精神的打擊驚異自在想像以上、於斯日本海軍航空隊之制空權殆已遍及中國全土、除青海、西藏外、幾均不得逃出日軍之空襲範圍、已無安全地帶云

濟寧監獄 搜出敵軍四十名

【兗州十八日電】日本軍占領濟寧之後、復又開始掃蕩城內之敗兵、將敗兵完全掃清、距知尚有藏在監獄之敗兵四十名、混諸囚犯之中、遂日前十六日方始發覺、至將一千敗兵同時逮捕、該等敗兵均願投降日軍、日軍已將彼等完全收撫云、

世界名駕駛員 間瀨曹長 戰死於江南

【上海十八日電】昨年十一月八日黎明隻身操縱愛機、前經偵察紹興方面敵情、爾後行蹤不明、消息斷絕之海軍航空隊之至寶被稱爲『戰鬪機間瀨』之間瀨平一郎空曹長（三八）（愛知縣出身）其已壯烈戰死之事、十八日始得確定、同兵曹長、同日遭地上敵軍集中射擊惡戰苦闘後、終於戰死、刻正調查遺骸中、同氏乃海軍有名之飛行士、九月廿六日、冒險惡天氣攻擊廣德之際、大膽行距地上十米之低空飛行、將敵之高射砲陣地破壞使同人驚異法國冒險飛行家雷氏都遜同氏一步、乃世界知名之貴重飛行家云、

小雪敵之糧 被日軍擊滅

【兗州十八日電】十三日正午襲擊曲阜南方小雪之第百二十七師之一部約一千敵軍十四日因遭自曲阜及鄒縣派遣日部隊之挾擊、乃逐次後退、集結於附近之高地、然因十五六日之繼續追擊及食糧缺乏故疲勞困憊已達極點因被日軍擊滅云、

杭州西南各地 敵陣爆彈如雨

【上海十八日電】陸軍飛行隊野中、上田、瀧、河村、神崎等各部隊於十八日朝來分數次、對杭州西南方之桐廬、臨安、於潛等敵根據地加以徹底的爆擊再野中、上田兩部隊發見在富陽對岸有移動中之敵約一萬人、當投猛烈之炸彈敵受多大打擊云

三笠宮殿下 騎兵學校卒業

【東京十八日電】日本陸軍中尉三笠宮殿下、於昨年十月入習志野騎兵學校、爲丙種通信學生、精心研究、今因期滿、故將於十九日以優秀之成績卒業、聞擬於卒業後、歸還原隊之習志野騎兵第十五聯隊云、

遺失會章聲明 啓者敝人因不慎將新京分會會章第七三號遺失倘有滿外人士拾去據作無效特此聲明作廢 如有拾得者請送至東二條通大興號略有薄酬 王雲山謹啓

新京中央日語學院 續招新生
科別、初級科、中級科、高級科（男女兼收）
額數、五十名、二十名、二十名、（各級插班生若干名）
報名、自二月十六日至三月十日止
考試、隨到隨考（外埠有證書者免試）
校址、新京二道河子安業大馬路
宿舍、備有男女宿舍、另有詳章函索附郵票四分

通遼縣公署採用吏員公告
一、種族滿洲國人
一、募集人員約十名
一、資格中等學校以上畢業暸解日語者身體强健者
一、年齡二十歲以上三十五歲以下
一、待遇月俸自二十五元至七十元
一、願書提出箇所通遼縣公署庶務科
一、願書類履歷書（自書二份）最近免冠二寸半身相片粘施健康診斷書
一、願書受付期限二月二十四日午後四時止
一、試驗場所通遼縣公署內
一、試驗日時二月二十五日午前十時
一、試驗科目口試及簡單筆答
（鉛筆、墨水等、均須自行携帶）

失照聲明 敝人於康德元年四月三日失火焚燬坐落海龍縣興農村呂正清領名中則地照三六畝一張下則十畝三分一張又八畝一張城則五畝計照四張聲明作廢 海龍縣呂和芳啓

失照聲明 敝人孫財領名置買地一段大照兩張坐落杉松岡村大央甲興盛堡一中則九畝二城則十八畝四至東至崔姓西至楊姓南至孫姓照號碼記意不清惜因大同元年六月間刀匪變亂將照丟失不知落於何人之手永未出現除呈請輝南縣公署補發新照外特此聲明作廢週知 孫財啓

失照聲明 民陳永瑞原買張壽山作落撫民屯信甲中則地二畝戶管一張四至南至劉玉祥北至劉玉俊東至官道西至官道號碼未詳因刀匪變亂將照丟失至今永未出現除呈請輝南縣補發新照外特此聲明作廢週知 陳永瑞啓

聲明作廢 敝先人高恆山領名市房戶管一張坐落新民西街路北南至街西魏姓北東彭姓事變被匪丟失除請發外特此聲明 高維新啓

焚照聲明 啓者敝人用價買得輝南縣中央堡村班大院徐紹賢中則地三十畝東至班姓西至班姓南至張姓北至大河下則地四十畝東至班姓西至大姓南至大道北至班姓均於當時投稅領有戶管二紙於大同元年六月間因刀匪之亂竟被焚燬無存現爲保存產權起見除呈請縣公署補發新照登報聲明特此週知 班耀亭啓

焚照聲明 啓者敝人用價買得輝南縣蛟河口村治安屯秋双海下則熟地十二畝東至張姓西至秋姓南至大道北至大甕又買同村福興屯王貴下則熟地二十五畝東至王姓西至旬心南至王姓北至中央堡村褚鳳岡下則熟地八畝二分四厘城則一百畝東至大河西至班姓北至班姓均各投稅領有戶管四紙復於大同元年五月間刀匪之亂一併焚燬無存現爲保存產權起見除呈請縣公署補發新照外特此聲明週知 張亭興啓

焚照聲明 啓者敝人用價買得輝南縣蛟河口村治安屯秋發熟地二段計、則六十畝中則三畝城則卅六畝當時領有戶管三紙東至村會地西至華姓南至華姓北至大甕東至妻姓西至華姓南至姓北至村會地於大同元年五月間刀匪之亂竟被焚燬現爲保存產權起見除呈請縣公署補發省照外特此聲明週知 方國安啓

焚照聲明 啓者敝人用價買得輝南縣蛟河口村治安屯王德當熟地一段計下則二十二畝五分當時領有戶管一紙東至王姓城西至郭姓南至官道北至大甕於大同元年五月間刀匪亂竟被焚燬現爲保存產權起見除呈本縣公署補發省照與登報聲明週知 徐海春啓

歡迎參觀
國都唯一之萬國郵票買賣交換處
星星郵票社定於二月十九日開幕
自二月十九日至二月二十一日三日間凡駕臨本社參觀之集郵家不論購買與否一律贈送世界美麗郵票一組（以一千組爲限）
新京西四馬路
星星郵票社啓
中央郵政局私書函第二十號

保護京市少年少女 校外設輔導機關

首警廳研究具體策

首都警察廳司法科、於治廢後、改革警察機構時、新設防犯股、在該股內特設有少年少女係、現該廳由促進第二國民健全發達見地上、擬着手於中小學校兒童及學生、在校外之指導教化、將與教育界取緊密聯絡、而開始大活動、惟鰲異發展之國都新京、僅以日人中小兒童計之、已有萬餘名、滿人兒童猶有二萬餘人、在此大都市中、常易爲人所誘惑、致使天眞無邪之兒童、不得正當發展其個性、殊不乏事例、故校外生活之指導監督、在今日言之、極爲重要、是以該廳爲謀彌補此項缺陷、並期監督教化之完璧計、鑑於在日本各都市已行設置之兒童指導教化機關、均擧有實績、曾由防犯股呼應各方對校外兒童、設置保護教化機關、即將具體化、近擬與市內各校及父兄會取締當局、打成一片、以期輔導團體之早日實現、各方均頗爲期待云、

首都紀念建國節 擧辦精神作興週

三月一日爲我國建國六周年紀念日、全國將一齊擧行慶祝、玆首都新京決定擧辦建國節國民精神作興週間、定二月二十六日起至三月一日在市民全體參加下、盛大擧行、在此週間中、國防婦女會以價一角發售『建國紀念徽章』一般市民各戶須揭揚滿日兩國旗特期三月一日上午十時、各人均對建國英靈默禱一分鐘、以表示謝意、玆誌行事節目如下、

廿六日(建國紀念少年大會)下午二時起、假協和會館擧行、以一般少年學生爲中心、首有講演『建國之話』演奏軍樂、電影、

廿七日(建國婦人聚會)下午二時起假協和會館、以婦人爲中心擧開講演(岳興華)電影 吹奏樂(新京商業)劇(回家以後)

廿八日 建國運動座談會

一日(建國節慶祝大會)在大同公園午前十時五十分起開會、國旗揭揚、國歌齊唱、向建國殉難英靈默禱、講演、

一日夜、在協和會館六時半起開會、講演、電影、軍樂隊、演劇『回家以後』會畢後三呼萬歲云、

協和會新民會關係 現僅精神相通

甘粕中央本部長闡明

協和會與新民會有何關係、各方面咸爲之注目、甘粕協和會中央本部長、十八日在省事務長會議席說明其關係如左、

新民會與協和會之關係、世人尚有不詳者、其實新民會與協和會、縱然一切事情、同、而精神的實相通無異也、故双方之間、將來必生密接之連繫、而互相扶助、現在双方均在發展途上、故直接的人及物無何援助也、然精神的及其他方面、願予以扶助、將來共作相互之連繫、本會擬在中央本部指導科內設一係以處理新民會關係之事務云、(圖甘粕氏)

佐佐木理事返任

佐佐木滿鐵理事、擬於廿日由東京出發、於廿三日返連云、

世界園藝會議 我國已通知不參加

每五年擧行一次之世界園藝會、本年德國適爲發起國、定於本年七月在柏林擧行、但本『學術無國境』之見地、對於我新興之滿洲國、近亦寄來邀請參加之柬帖、按以正式邀請我國參加國際的學術會議、實以此次爲嚆矢、關我國乃以大陸科學院爲中心、詳加討論、惟因各項準備未齊、決定不參加、已將此意旨婉言通知於發起國之德國云、

山澄侍從武官 今日由連北上來京

對旅順要港部於十七日經傳達 聖旨之侍從武官山澄大佐(昨報誤爲小澄)於十八日返連參拜大連神社、忠靈塔並考察滿鐵中央試驗場、擬十九日上午十時由連乘車北上來京云、

張大臣一行動靜

在錦州慰問軍警終了之張司法部大臣、堀內弘報處長一行於十九日午前八時乘列車由錦州出發、張大臣赴朝陽、堀內處長赴承德、

去歲(十二月)國庫收入狀況 總計約二千一百六十餘萬

康德四年度一般會計之十二月分歲入徵收狀況、爲經常部二千二百卅二萬圓、臨時部卅二萬圓、總計約二千二百六十四萬圓、其內容如左(單位圓)

△經常部

關稅	一一、二二〇、三六〇
內國稅	七、二三五、七六四
租稅計	一八、四五六、一二四
印紙收入	一、〇五五、〇一〇
官業收入	二、六〇七、一六三
雜收入	五三、五五三
經常部計	二二、三一九、九七〇
△臨時部	
計	三二〇、一七九
總計	二二、六四〇、一四九

一月後累計、經常部約一億八千七百萬圓、臨時部四百萬圓、總計一億九千百萬圓、其經常部中仍以關稅之一億七百五十六萬圓占首位、內國稅六千五百萬圓、印紙收入千五十八萬圓、官業收入二百六十一萬圓、雜收入百十五萬圓次之、臨時部四百萬圓、有禍民獎券收入三百廿一萬、占其大部分、即一月以後累計如次、

△經常部

關稅	一〇七、五六三、八九八
內國稅	六五、〇五一、七〇一
租稅計	一七二、六一五、五九九
印紙收入	一〇、五五七、四二四
官業收入	二、六〇七、二六三
雜收入	一、一三七、八一五
經常部計	一八六、九一八、一〇一
△臨時部	四、一六一、六四三
總計	一九一、〇七九、七四四

一月以後至十二月之歲入累計、比上年同期、按科目分別增減觀之、關稅收入總額、增約千四百五十七萬圓(一六%增)、蓋因產業五年計畫材料之輸入見增及物價漲高、輸入稅增約千四百八十八萬圓之增加(一〇%增)之故、此外轉口稅增十六萬圓、賑災附加稅增六十六萬圓、但輸出及轉口稅共減少約百十四萬、

國內稅收入、按稅目之種類分別、各有增減、總額增六百卅四萬圓(一一%增)、此因酒稅增百五十二萬圓(一九%)捲菸稅增百八十二萬圓(一四%)、營業稅增六(十%)九萬圓八、統灰洋稅增六十萬圓(六六%)法人營業稅增四十五萬圓(一六五%)、地稅增廿七萬圓(三%)、鑛產稅增廿三萬圓(四二%)等故、總之可知第二次建設途上之我滿洲國之經濟、實有相當之發展也、

以上合關稅及國內稅之租稅收入、共增二千九十一萬圓(一四%)、再加印紙、官業、雜收入等租稅以外收入增三百五萬圓(一七%)及臨時部增百九十九萬圓、總計共增約二千五百九十五萬圓云、

少年負物質當 途中遇騙詐去

長春縣遂家灣人逯永春、十二歲 家境清貧、生活艱窘、於月之十五日、奉其父母之命、携帶價值二十餘元之衣被等物來京質當、途中行至頭道溝、遇一年約三十許之面生男子、該人見逯年幼、即從逯同行、詢問一切、逯見該人和藹可親、乃將其家境狀況及來京質當等事一一告之、二人行至市內老市場一刻字攤前、逯擬刻木戳一枚、因停步將携帶各物放置地上、正在講價交易之際、該人乘逯不備、將該衣物包裹竊之而逃、逯一轉身間、而該人已遠颺無蹤、逯情急大哭、即至警署報告、據稱被竊之物品、係被褥衣服及皮提包一個、共計六件、約値廿餘元云、

交部積極治水

樹立河川改修計劃 防止氾濫杜絕水災

交通部現爲實行治水政策之積極的施設、樹立松花江遼河等各河川之改修防水計畫、欲由防止河川氾濫、進而着手開發此等水運、但一面由消極政策防止水災之施設充實與涵養國民之治水觀念之見地、並將於各地組織治水組合、由政府國民互相協力、防止國內河川之氾濫開始一掃水災全面的活動、一面趕擬組合法案、一面與關係部局一再協議、然交通部爲使此項組合之設置、遍於全國起見、將令省公署、市、街、村、均一一設置此項組合、同時且使爲各該地監督官廳之補助機關、以其組織的綜合力、以謀治水政策之澈底完璧、是其實現運用、定爲記錄的事業、頗値刮目相看云、

崔僞團長授首

奉天第一軍管區司令部發表 在濛江及輝南縣境出沒任意暴行掠奪之鮮匪崔僞團長因遭滿日討伐隊之討剿曾逃避一時、及至一月下旬又在濛江縣東方蠢動暴虐無比、步兵第七團第三連、得知其情、決擬予以殲滅、以安地方、乃勇躍出動、四日午前十一時、到甲磁子東方高地、見彼已與金日成殘黨合流、共有匪一百五十名、乃與激戰經二小時後、予匪以多大打擊、終將匪首崔僞團長斬首、該戰匪衆死體十四、軍方無損害、開步兵第七團部隊、昨年十一月、曾獲共匪金日成之首級、因之治安部大臣曾予以褒賞狀、關東軍司令部予以感謝狀、今又得崔匪首級、可謂殊勳部隊云、

奉市當局確立 財政六年計畫

累計三千二百餘萬

奉天市當局、爲明滿鐵附屬地行政權移讓實施後市政之全面的調整並運用之適正夙以財務爲中心、對於去年立案之財政五年計畫、鋭意再加檢討、其檢討之結果、將計畫堅固的修正、新樹立由本年度至康德十年度之奉天財政六年計畫、以確立今後施政之基礎、查該計畫、計畫期間六年間之歲出歲入累計、共達三千二百七十九萬六千八百圓之巨額、藉此可知全滿一大都市、奉天市財政之躍進情形、

嘉福寺白塔 近將修復

大凌河岸之義州名利嘉福寺之白塔約在千年爲遼代所建築、與大同之石佛同享盛名、民生部恐國寶的紀念物經年損毀、決定派技師前往着手修復工程云、

呂大臣一行 赴牡丹江慰軍

慰問滿日軍警北滿班呂產業部大臣、神吉總務廳次長一行六名、十八日午前九時卅一分 搭車赴牡丹江 而去云、

徐駐意公使 即赴京津視察

臥病中之我國初任駐意公使徐紹卿氏、現已痊愈、定二十一日起一週間赴天津北京視察云、

滿鐵卅周年紀念事業 建設小村兒玉兩氏銅像 一置大連一置新京

滿鐵創立三十周年紀念事業之一、先前經紀念委員會之手所計畫者建設小村壽太郎侯(大連)並兒玉源太郎大將(新京)之全滿最大兩銅像大體於八月末日可以完成、兒玉大將之銅像由北村西望氏作、其創作日程如左、原型完成爲二月一日、石膏完成三月中旬、鑄造完成八月中旬、轉送九月中旬、竣工九月十八日、再兒玉大將銅像、係騎在馬上行擧手禮之形狀、建設場所爲新京西公園內云、

北鮮齊北兩線 被風雪阻斷

自十六日晚至十七日、北鮮滿一帶、因大風雪而告不通之路線地點如左、

△北鮮線十七日晨七時五十五分、由羅津開往新京之二〇二列車(快車)不通、

△齊北線北安下午七時開往四平街之八〇二列車、在北安克東間爲大風雪所阻刻正進行除雪工作、想今日內當可修復、

觀光事務協議會

日本旅行案內所滿洲支部定於二月廿八、三月一、二日三日間、在鐵道總局會議室開第八次全滿案內所主任會議、關於本年度觀光關係諸問題、行種種協議云、

大村副總裁赴奉

大村滿鐵副總裁爲出席於十九日在總局擧行之病院長會議、由大連赴奉云、

小評 汽車費將提高歟

新京的汽車行、隨着國都之驚異的躍進、營業也日趨良好、祗以最近一月中的收入來說大小型汽車總計達十一萬一千餘圓、實在是可珍貴的現象、

不過因爲近來都門人口增加、市民需用亦較前爲多、車輛遂有不足之感、在營業者方面很聰明的想到增加車輛問題上、而且實際也眞需要、可是據他們說、由於輸入統制、滙兌管理和關稅改正等關係、感覺到有許多的障礙、於是他們又很本能的想到〃錢〃上、覺得不從市民身上增加一點車費、不能打開這個難關、這也許在他們想來是很對的、

假如我們進一步爲大多數市民着想、確深自覺得這種辦法使不得、

第一輸入統制和關稅改正是普遍的、並不是專爲汽車行買新車而設、雖然說不能不受影響、可是絕不應藉口於此、而給市民們增加想不到的負擔、如果其他諸種營業都這樣辦起來那還了得、

第二汽車行的營業非常景氣、在賺錢的情形下、購備新車來緩和車輛本爲業主的責任、自然用不着市民們醵金來替汽車行買車、況且買來以後、車既歸業主所有錢亦由業主來賺、負擔確永遠的給市民加重(自然不是幾天)大概天下除了開汽車行的、沒有再比這聰明的吧

第三想要達到買新車的目的、用不着計較關稅如何、輸入如何、那都是國家已經確定而實行的事、除了這個可在別的方面想辦法、如同縮減你們自己的開銷、和節省汽油等等都是好辦法、何必自己擴張營業、伸手向市民要錢、

再說新京的車價已經較大連、哈爾濱等地爲高、若是再增價的話、眞有意向市民作惡質的威脅、當局恐怕也不會同意吧、(微)

福昭創業紀 (201)

儒丐 著 廖經世 畫

第廿三回 效兎罝孔耿來歸 抒鴻謨親臣論戰

日本那時正是德川氏開府江戶。他老先生隻身一人。又無使命。只以一位亡命客的名義。要想到江戶政府去接洽借兵的事。未免跡近夢想。所以到了日本以後。只能在長崎作寓公。自由活動。是不能夠的。幸虧當時日本人士。頗講漢學。有安東守約者。知道先生爲大儒。師事之。已則執弟子禮甚恭。並且分俸以養先生。陽九述略。就是皆因安東守約曾向先生詢以明亡之故。先生遂作此書以答之所述雖多悲憤之言。事實却是這樣的。因爲先生在那個社會裡。耳聞目視。知之最詳。自然都是實情。所以先生布此書之。有一句概括的總評說。『莫大之罪。盡在士大夫』。後來先生的名望日著。卒爲德川上公所聞。迎先生而考業問道焉。但是先生所希望的事。在當時並未達到。所以很悲憤的不再履中國之土。而先生也就長此埋骨日本了。當清兵南下之時。先生使着眼海外諸國。如日本、安南、暹羅、緬甸。自己都會去游說。不用問。自然是想借外力以驅逐自已所不喜歡的滿洲夷虜。而他老先生也忘了這些國一樣也是夷。所幸當日爲先生所垂青之諸國。除日本外。未幾皆歸淸之屬國。假如有一兩國。或其全部。皆如今日之强國。出兵以干涉之先生之志雖達。先生之國將安在。大約當時南方的志士。在感情上最不喜歡北方的辮子。而最喜歡南國的蠻子。舜水先生也正不外爲此感情所驅使。其實舜水先生也無須這樣悲憤。只可惜他不會未卜先知。如果在三百年前。就有黃柏禪師那樣的數術。則今日之事。他已應當預先明白。又何必那樣棲棲遑遑到處爲秦庭之哭呢。論理舜水先生到了現在。應當鼓掌稱快了。閑話不表。却說明方的社會是那樣的黑暗。在戰備上怎能如期設備呢。反觀太宗。却一意在物力生產上用功。並且把貧民的負擔。全行免除。由有力的富戶代納。只此一點。便是明方所不能辦到的。民間既能貧富相侔的致力生產。自然數年以後。要有大效。有人問。你這話也未免是想象之談。實際上未必能這樣。殊不知太宗發訓令時是把八旗所有的備禦職參都召集了來。親自訓話的備禦就是後來的佐領。在入關以後的佐領。和未入關以前的佐領。職責上太不一樣了。入關以後的佐領。權限縮小。只掌八旗兵籍。民間的事。自然就歸了州縣官。關外時代。無所謂知縣一類的地方官。備禦差不多就兼備了地方官的責任。駐在一地方的兵籍。固然他們都有冊檔。便是駐在地的民戶也是歸他們料理。他們正經是親民之官呢。不過那時兵民的界限。非如後世之嚴格。有事時民也是兵無事時兵也是民。備禦所管兵又管民。乃是文武雙全的性質。不然的話。太宗爲什麼向他們說田疇屋舍。生民飲食的一些話呢。旣說了務農的話。又說善射乃我國制勝之技。宜各率所屬長幼。努力學習勿得曠時。可見備禦所負的責任。很是重大。一方要督課農業。一方又要教習騎射。頗與寓兵於農的制度暗合。

私立 文化國民高等學校招生 (舊名新京文化商業學校)
名額 新生百名插班生若干名
報名費 一元
報名日期 康德五年二月十九日止
修業年限 四年
注意事項 函索簡章附郵票四分空函不覆
地址 新京南嶺大街一四號

宴賓樓飯店重張廣告
敝店前因改組暫停營業愛顧諸君不無向隅玆經敝人接兌從新修理就緒特由京津聘到高等廚師專做筵席大小宴會喜慶禮堂以及小賓以應各界之需求價則克己味美適口玆定於
陽曆二月二十日 舊曆正月十一日 正式開幕
街希各界主顧惠然光臨不勝歡迎之至
新京永昌路 宴賓樓主人啓
電話(三)一四二二番

失照聲明 先人馬殿臣早年在輝南縣用價買得城生升科地一段計照兩張丟失一張沙崗地照廿四畝坐落集賢村管界蛤蟆河四至分明東至教會西至楊姓南至程姓北至郭姓照號碼記意不清情因大同元年六月間刀匪之亂將照丟失除呈請縣公署補發新照外特此聲明週知 馬洪喜啓

焚照聲明 敝人在輝南縣早買熟地一段坐落蛟河口村治安屯大照一張下則地二十八畝四至分明東至李姓西至分水嶺南至張姓北至張姓於大同元年六月間刀匪變亂將照焚燬無存除呈請縣公署補發新照外特此聲明週知 孫財興啓

焚街基照聲明 敝人早年用價買得街基地一號坐落黃土崗治安甲管界街寬五丈長三十丈四至分明東至官道西至縣姓南至本地北至李姓於大同元年六月間刀匪變亂之際將照焚燬無存除呈請輝南縣公署補發新照外特此登報聲明週知 業主劉永福啓

玆有輝南城裏東四道街路北第一百三十八號北段號街基南北長十五丈東西寬五丈內有草正三間南至孟姓北至道東至趙西至耿姓執照一紙於大同元年被刀匪焚燬無存因此登報聲明以憑附呈請領照事此聲明 本業主王殿濤謹啓

焚照聲明 敝人劉永發領名沙城地照兩張坐落六賢儉村管界甸窩地方計地城則(一)集十四畝(二)城則十二畝四至東至本地西至張王姓南至本地北至陳姓此二照情因大同元年六月間刀匪之變二照被焚無存今呈請輝南縣公署補發新照外登報聲明週知 業主劉永發啓

奉天電報學校招生
資格 本科(中學卒業者)豫科(高小卒業者)
報名 即日起至康德五年二月底止
額數 各科兩級每級五十名
待遇 卒業介紹滿洲國內各鐵路局車站充任電報員
食宿 本校備有膳食及宿舍
校址 奉天大南邊門裡
附有詳細簡章索閱付四分郵票便寄

奉天日語學院女校招生 (舊名奉天康德女子學校)
名額 專修科五十名高級科三十名
報名手續 報名費一元
報名日期 康德五年二月廿八日止
修業年限 專修科高級科各一年
注意事項 函索簡章附郵票二分
地址 奉天市大北邊門外 中央大馬路路北大紅樓

奉天漢英打字學校招生
課程 原名華英打字學校 日滿英打字、日語英文簿記、公文、草書、修理印刷
資格 高小卒業限十六歲以上之女子不分種族
畢業 普通班四個月 速成班二個月
入學 由一月五日起隨到隨收單級教授 本校代介紹職業
新址 奉天大南門裏工部衙門胡同
備有女生宿舍 簡章函索附郵票二分
本校代打各界文件潤格低廉並代爲介紹打字員

遼源縣 雙山縣 公署佈告 爲改良農地工作收買土地之件
爲佈告事玆基於改良農地工作關於協遼之件業經制定收買及交照辦法佈告在案更特登報仰該居業主務於告期內遵照所定辦法持同契照從速申告玆將收買區域及申告時期條左案關產權幸勿延誤以致貽後悔此佈
遼源縣長 高振武 雙山縣長 胡景隆
收買區域 遼源縣高嘉屯 扎蘭屯韮菜崗子鐵落窩堡吉順窩堡太平莊孤家子陳殿窩堡陳俊窩堡滿山塗七棵樹張連芳窩堡
雙山縣羅鍋子地三家馬架六家馬架馬飽屯韓家窩堡大長發屯小山馮吉長窩堡四美村金城堡中和屯杜拉伯營子福音堡福音屯趙財窩堡小燒鍋(正北)狼洞子(西)頭段(北)巴力營子沙磯子(北)韓家園子(東)西湯頭七間房單正村得勝窩小腰街富國村西烏蘭少老能能阿(南)博愛村(西南)同德屯(西北)柳條溝(正南)小白音包頭(東南)申告期限一月廿七日起二月末日止

滿洲映畫協會招募 第一期男女演員訓練生
本協會爲製作國產映畫起見擬即招募男女演員有志士女可至本會報名爲荷
募集簡章
一、宗旨 本協會爲養成男女藝術人才製作國產映畫宣揚國光促進文化普及教育爲本旨
一、募集人員 男女演員各二十五名
一、資格 以小學以上學校卒業身家淸白素無惡習之本國人爲合格
一、年齡 十三歲以上四十歲以下未成年者須有家長之同意書
一、報名手續 親身携帶自筆履歷書一份三個月以內全身四寸像片一張報名費三圓(取錄否概不返還)
一、報名期間 自二月十日至二月二十五日止(自午前十時起至午後四時止)
一、考試日期 以後通知
一、報名地點 新京大同大街二一三號
一、考試地點 新京大同大街二一三號
一、考試科目 身體檢查、常識、口試
一、訓練期間 三個月
一、訓練地點 新京寬城子攝影所
一、待遇 合格者由本會授訓期間三個月內會供給宿食修了後成績優良者必有適當之新金報酬
株式會社 滿洲映畫協會

失照聲明 啓者敝人原買趙文全熟地一段計六晌坐落富太河烏林保界四至東西至學堂分界南交界溝北至山頂河中於去年不愼遺失除呈請補發新照外理合聲明作廢 吉林糧米行滿洲旅社內曾憲義啓

遺失圖章聲明 啓者敝人偶因不愼于四日將長圓形隷字圖章遺失倘有外人士拾去概作無效特此登報鄭重聲明作廢 秦翠茹謹啓

公認 大阪日本電療高等學院
急告 有利新職業!!! 電療醫術、通信教授 養成電醫師!
一、短期卒業獲得營業資格函授獨習二個月修業期滿
一、高小學卒業程度以上者無論男女均免考試隨時許可入學
一、志願者將報名書及講義錄等費十二元一併向報名處郵寄爲要
一、函授滿期後經考試成績由書面答案認爲合格者即由大阪本院授與卒業證書並開業資格證明書(如索詳章請寄附郵票四分)
報名處 新京東三馬路路北 日新診療所

新京 新華旅社全部樓房及舖墊廉價出售廣告
遷啓者敝人因經營糧業事務繁忙對於旅社力難兼顧願將旅社全部上下樓房計一百五十餘間及舖墊傢俱一概廉價出售如有願買者請至本旅社賬房面議可也 本旅社現下賤價招租包住月房凡仕商來往宿泊常作公館房間寬潤地點適宜暖氣水管電燈電話設備完全辦事方便請駕光臨方知不謬也
地址新京頭道溝吉野町三町目十六番地 電話三八三三番

失照聲明 啓者敝於康德三年領得清丈省照一張落永吉縣八區三家子四至東至毛道 買主界石西至谷迪符南至大道北至谷迪符於康德四年二月間因患精神病將照遺失除請縣署補發外特此聲明作廢 張百康啓

經濟

滿鐵讓與之五社 評價決定一億圓

【東京十九日電】關於由滿鐵讓與滿洲重工業開發會社昭和製鋼、滿洲採金、同和自動車、滿洲炭礦、滿洲輕金屬五社股份價格評價委員會、十八日假興銀滯集吉田委員長以下全委員、關於昭和製鋼全股中、此次滿鐵應讓與百分五五並對滿洲採金同和汽車、滿洲炭礦、滿洲輕金屬四社之滿鐵所有股評價、實行最終的協議、其協議結果、決定合計爲一億餘圓之數字、訂於二十四、五兩日在新京將該評價數字提出評價委員會最終會議、可正式決定、評價委員會委員吉田日鐵取締役、大河內理化學研究所長等、十九日由東京發赴新京、至於讓與股之讓與滿洲重工業、蓋在三月中旬云

油坊振興委員會 決定生產統制之界限

【大連電】滿洲製油工業振興委員會第二分科會第四次之會合、已於十七日午前十一時、在大連大和旅館開會粉井委員長以次大連西村、小川(本多氏代理)吉田、哈市足達、安東金井、滿洲國撫潭、滿鐵早川各委員及營日代表者(滿人)井上技師、平野豐年支店長等傍聽者均皆出席、經協議之結果、大體結論已得、七時散會、更定於日內對於海外市場之開拓、運費問題及其他、加以協議畢、即報告總委員會、席上既決事項之(原有油坊)大連、安東、營口哈市)須加以整備、而設立滿洲製油工業聯合會、以組合員之協調、謀滿洲之壓搾製油工業之健全發達以此目的將壓搾製油工業之統制、對於國營檢查大豆餅施行、其統制手段、用自主的生產統制之步驟進行、其生產標準(原料消費量)定爲營口、安東一日五百噸五十萬噸、哈市一日一千噸年二十萬噸、大連一日三千噸年六十萬噸、生產統制之方法、其年間生產力未達一定限度之組合員課以過怠金、又對於停止操業之組合員施以收買策、對於超過限制之生產組合員、予以處罰之事、又經審議此外新審議事項如左、

一、各地組合之準備

一、大豆餅之範圍決定(粉粕除外)

一、次年度組合員各納手數費之

操業率之限界及該手數費額之決定

一、買收公立金之決定

一、徵收金(手數費及買收公立金之徵收主體)

一、買收物件之範圍並處分

一、過怠金額之決定

經各委員開誠吐露意見畢、大綱乃有把握矣、共各分科會呈報總委員會後、又將生出如何效果、頗值注目云、

滿洲製糖 斷行擴充生產

滿洲製糖、自去年末以來在奉天工場製造原料糖中、現在國內精製糖生產高、到底不充足國內消費、故自三月許輸入臺灣原料糖約二十四、五萬擔、着手精製糖製造同時更在范家屯及牡丹江新設精製糖工場、將斷行大生產擴充云、

日滿實業 協會理事會

【東京電】日滿實業協會、於十八日下午二時半在丸之內東京商工會議所開理事會定於五月廿七日在京城府民館開催、十三年度定時會員總會尙總會終了後、有志會員編成經濟視察團、分別華北、滿洲國、北鮮等之各班各予定視察旅行云、

鞍山鋼材增產計劃

【大連電】鞍山鋼材(資本金五百萬圓)於十二年度生產約四萬噸之各種鋼材、此次決定於十三年度增產約一萬五千噸以生產五萬噸、且新設以自家製品爲材料之加工精密工場、以將確保年一萬噸目標、尙同社專務岡健夫氏、出席在東京重役會並股東總會、搭乘於十九日入港之鴨綠丸歸滿、談話如次、股東總會、決定配當與上回同樣今期亦當一扣、設置精密工場案、與日滿商事當局協議後將正式決定、我社之意見已一致、故將徵收二百萬圓之未繳納云云、

滿洲油化工業會社 定期開創立總會

【東京電】廿八日對滿事務局發表、日本國煤油資源缺乏、因乃利用煤炭資源、而謀液體燃料之自給自足、藉資強化國防、是以政府、已頒佈燃料局之設置、帝國燃料會社之創設、人造煤油業法等、今與此政策之實施互相呼應、滿洲國內即將設立政府之特殊會社之滿洲油化工業株式會社矣、定於二月廿二日在新京開創立總會、該社以煤爲原料、而加以水素、即以所謂水素添加法、而製造瓦斯淋油也、其第一期事業、於昭和十四年度底擬年產一萬基羅立托爾定資本金二千萬圓、其中之一千萬圓由滿洲國政府出資擔任、其理事等已內定如左、

理事長田邊、常務理事濱順、理事米山辰夫、平田重兵衛、竹內德三郎、橋本圭三郎、並木彌十郎、河本大作、一名未定(滿洲國人)、

二月中旬日本 對外貿易概算

【東京十九日電】大藏省發表二月中旬對外貿易概況如左(單位千圓)

△輸出	五八、五四一
輸入	六三、六四三
合計	一二二、一八四
入超	五、一〇二
一月以降累計	
入超	四三、八八一

中國政府系四銀行 一月杪發行額

【上海十九日電】漢口來電據發行準備管理委員會第二十六次檢舉報告、謂截至一月杪政府係四銀行之發行額爲十六億七千七百萬元、比較十二月杪、實增三千九百萬元、玆將各行一月杪之發行額、揭之於左、(單位爲百萬元括孤內爲十二月杪數目)

中央	四三二	(四三一)
中國	六二三	(六〇七)
交通	三七三	(三七一)
農民	二四九	(二三一)
合計	一、六七七	(一、六四〇)

滿洲 關東洲 金融機關 十二月杪 存放欵結存狀況 (上)

康德四年十二月杪、滿洲及關東州之各金融機關存放欵結存現況如下、存欵總額爲八億四千八百十五萬圓、放欵總額爲六億六千九百六十萬圓、其中滿洲國之存欵爲五億九千三百八十三萬圓、放欵五億九千九十四萬圓、關東州存欵二億一千四百三十三萬圓、放欵一億七千六百九十七萬圓、

比上年同期、滿洲國方面、存欵增約一億四千二百萬圓、放欵增一(約)八百萬圓、關東州存欵減一億七百萬圓、放欵減約九百六十萬圓、

滿洲國之中銀、興銀金融合作社之存放均呈順適之發展狀態、郵政儲金每月激增三百萬圓、比去年度、關東州內存放均見減少者、因治外法權之撤廢附屬地金融機關、移歸滿洲國方面管理之故也、

康德四年十二月底之金融機關存放如左、

△滿洲國內	存欵	放欵
滿洲中央銀行(一四六行)	二六二、五九四、一四六	二〇二、二二七、九〇二
滿洲興業銀行(四一行)	一八〇、三八五、九一二	一九二、四四三、六九〇
國內普通銀行(五四行)	三二、六七五、五六一	五七、二八八、三三一
日本方面銀行(一〇行)	二二、四一一、九七六	七三、一三三、〇五六

關稅法公布 (25)

第二百二十六條 稅關官吏認爲搜查上有必要時、得召喚被疑人或參考人稅關官吏認爲搜查上有必要者得命被疑人或參考人投到或偕往指定之場所、

第二百二十七條 被疑人受召喚如無正當事由不到場時、稅關官吏得拘引之、

被疑人不遵前條第二項之命令時、稅關官吏得在該場所拘引之、

第二百二十八條 在合於左列各欵之一之情形稅關官吏得逕行拘引被疑、

一 被疑人無一定之住居者

二 被疑人有湮滅罪證之虞者

三 被疑人逃亡或有逃亡之虞者

第二百二十九條 前三條之召喚或拘引準用刑事訴訟法第八十二條、第八十五條第一項至第三項、第八十六條、第九十二條、第九十三條、第九十五條第一項第二項第九十六條及第九十七條之規定

第二百三十條 稅關官吏於訊問被疑人後有第二百二十八條所規定之原由時得於不超過二十日之期間將被疑人留置於稅關官署、稅務官署、警察官署或其他適當之場所

被疑人之留置應於留置處爲之

留置準用刑事訴訟法第八十五條第一項第三項、第九十條第三項、第九十三條、第九十五條第一項第三項、第九十八條、第九十九條第一項及第一百零二條之規定

第二百三十一條 稅關官吏得爲停止被疑人留置之處分前項之停止留置準用刑事訴訟法第一百零四條至第一百零六條及第一百零八條之規定

第二百三十二條 稅關官吏、稅關巡役、稅務官吏、專賣官吏或警察官吏當行其職務知有關稅犯之現行犯而犯人在其場所時得逕行逮捕之

第二百三十三條 關稅犯之現行犯人在其場所時不論何人得逮捕之

將犯人逮捕時應逕引渡於稅關官吏、稅關巡役、稅務官吏、專賣官吏或警察官吏

第二百三十四條 稅關巡役、稅務官吏、專賣官吏或警察官吏將現行犯人逮捕或收受時應速引致於稅關官吏

第二百三十五條 扣押現行犯人遺留之物品認爲應沒收者而犯人逃亡自犯罪之日起經過二月時該物品歸屬於國庫

第二百三十六條 前四條之現行犯準用刑事訴訟法第一百一十六條、第一百十九條第二項及第一百二十條之規定

第二百三十七條 稅關官吏認爲搜查上有必要時得臨檢船舶、車輛、航空機、倉庫或其他場所而爲搜索稅關巡役、稅務官吏、專賣官吏或警察官吏爲逮捕現行犯人認爲有必要時亦同

第二百三十八條 稅關官吏思料被疑人將足資證明犯罪事實之物品藏匿於其身邊時得要求其開示如不服從時得爲身邊搜索

搜索婦女之身邊時應使成年婦女在場但有急速情形者不在此限

第二百三十九條 稅關官吏思料因搜查而發見之物品足資證明犯罪事實或應沒收者時得扣押之

第二百四十條 稅關官吏所爲臨檢、搜索及扣押並稅關巡役、稅務官吏、專賣官吏或警察官吏所爲臨檢及搜索準用刑事訴訟法第一百三十三條、第一百三十四條、第一百三十六條、第一百三十七條、第一百四十三條、第一百四十五條、第一百四十六條、第一百四十八條及第一百四十九條之規定、

(未完)

各地商況 (十九日)

匯兌

滿洲中央銀行滙行市

滙上海(每百元) 九六弗〇〇

滙天津 同 九六弗〇〇

滙紐約 同 二九弗八分一

滙倫敦 國幣每一圓 一志二片

本行產金買上價格 三圓七七

大連滙上海 ……

大連滙標準 ……

特產

▲新京▼ 大豆 現貨每飾票價 定期混合品

開行 ……

二月卯 五一四

三月卯 五二〇

四月卯 …… 東

高粱(同上) 開行 …… 受

十二月卯 ……

一月卯 ……

特產現貨 大豆 …… 高粱 …… 包米 ……

新京米糧現行

紅糧 一元四 吉豆 三元〇

高粱米 二元三 小豆 三元七

小米 三元〇 稻米 四元五

稷米 四元二 元豆 二元四

▲大連▼

大豆(百斤鈔票價) 帶皮 二月卯 五九七 三月卯 五九六 四月卯 六一九 五月卯 六一一 六月卯 六一五 現貨交 二〇車 期貨交 一〇〇車

豆餅(一塊鈔票價) 現行 三月卯 一二一五 四月卯 一二七五 五月卯 一二六五 六月卯 一二一八〇 七月卯 …… 現貨交 一千枚 期貨交 一〇萬枚

豆油(一斤鈔票價) 現行 三月卯 一二八五 四月卯 一二七〇 五月卯 一二七五 六月卯 一二五五 七月卯 ……

高粱(百斤鈔票價) 現貨交五 期貨交七千 二月卯 四六五 三月卯 四六〇 四月卯 四七六 五月卯 四八〇 六月卯 四八九 現貨交三車 期貨交三〇車

▲哈爾濱▼ 大豆 開行 三月卯 四五一 四月卯 四五五 五月卯 四六三

日用品零賣物價

豆油 一角八 羊肉 四角

麵粉 五元七 柿子 二角

香油 三角八 白菜 四分

橘子 二角八分 白梨 一角六分

鯉魚 九分 花生 一角六

豬肉 四角 韭菜 一角六

牛肉 四角

金銀

中銀收買產金價格(每公分) 三圓七角七

上海標金 一四一圓五〇

海關金單位 二圓二九五

新京紋銀每兩 一六五圓

商品

▲大阪綿絲▼

二月限 二四一、七〇

三月限 二四一、〇〇

四月限 二四二、〇〇

五月限 二三〇、五〇

六月限 二三五、三〇

七月限 二三六、三〇

八月限 二三四、二〇

兒女英雄傳 (九十) 廖經世書

第十二回 安大令骨肉敍天倫 佟孺人姑媳祝俠女

你聽我告訴你，不但人家那番恩義不可辜負，就是平白的見了你這樣一個人，這門親，我也願意作，你放心罷。」張姑娘聽了這話，心裏先一塊石頭落了地了。安太太說着，又叫「玉格呢？」安公子答應了一聲進來。安太太道：「細想這樁事，你媳婦方才的話，是因爲那日在廟裏辭婚，他得佔住女孩兒的身分。你辭婚是因不曾稟過我同你父親，不敢自主，你得循着人子的道理。如今雖不會回你父親，見了我，我就可以作大半主意。甚麼原故呢？第一𧠇着路上的情形，他這心地兒，性格兒，是無可講了，就據這樣樣兒祗怕打着燈籠兒，也找不出這樣一個媳婦兒來，至於那貧富高低的話不是咱們書香人家講的，我就見有多少人家，因較量貧富高低，誤了大事，這是甚麼嬌庶，我看你的話不用合你商量，我看起大奶奶的神情兒也沒甚麼不願意，我估量着你父親也必願意。還又怎麼見得呢？你還記得臨出京的時候，你父親說過：『祗要得個相貌端莊，性情賢慧，持得家，吃得苦的女子，那怕南山裏，北邨裏的都使得？』看起今日這個局面來，這豈不是姻緣前定麼，咱們今日就一言爲定，不必再商。」張姑娘聽到這裏心裏早兩塊石頭落了地了。安太太回過頭來，便向張太太道：『老姐姐，你想我這話是不是？』張太太道：『我們是個鄉下人兒，攀高啊，沒的怪臊的，可說倒好兒呢，俺這閨女可是個頭兒的不弱親家太太你老往後瞧着罷，聽說着的呢。』安太太帶笑答應着。又問公子道：『你們路上匆匆的，自然必不會放個定，人家孩子可怪委屈的。我今日補着下個定禮罷。」說着，把自己頭上帶的一隻累絲點翠嵌寶啣珠的雁釵摘下來，給張姑娘插在鬢兒上，說：「第一件事，是勸你女婿讀書上進，早早的雁塔題名。」回手又把腕上的一對刻金鐲子，褪下來給他帶上，圓日大小恰好合式說：『和合雙全的罷！』張姑娘此時心裏可是三塊石頭落了地了。帶好釵鐲，才要下拜，安太太攔道：「這些東西，倒不要拜，今日是個好日子，你就先認了婆婆，咱們娘兒們好天天兒一處過日子，不然你可叫我甚麼呢！至於你們磕雙頭，成大禮，那可得等你公公出來，擇吉再辦，這大節目是錯不得的。」當下早有僕婦丫鬟，鋪下紅氈子，仍是昔升家的，隨緣兒媳婦，扶着那張姑娘，便在紅氈上插燭也似價拜了四拜，安太太便坐着受完了禮，說兩句話罷！」張姑娘磕頭起來，便裝了一袋煙，給婆婆遞過去把個張太太一旁樂的張開嘴閉不上，說道：「親家太太，我看你們這裏都是這大盤頭大高的鞋底子，俺姑娘這打扮，可不隨溜兒？咱們也給他放了腳罷。」安太太連忙擺手說：「不用，我們雖說是漢軍旗人，那駐防的，屯居的，多有漢裝，就連我們現在的本家親戚裏頭，也有好幾個裹腳的呢」原來張姑娘見婆婆還這等裝束，正恐自己也須改裝，這一改兩隻腳踏蹉蹉的倒走不上來，今聽如此說，自是放心安公子卻又是一個見識，以爲上古原不纏足，自中古以後也就相沿既久了，一時改了，轉不及本來

聲明遺失

敝人於康德四年十一月十三日在長春金融合作社以地照四紙計地九垧九畝一分所領之保管證遺失除呈請註銷並補發外特此聲明

王萃豐啓

奉天紡紗廠發放株主配當金通告

本廠康德四年度株主配當金經株主總會議決每株計分國幣伍元伍角玆已發交原募股機關請代爲發放即希各株主持株券及與存廠印鑑相符之圖章向原領處所前往請領爲荷

奉天紡紗廠啓

商業登記

●株式會社設立(支店)康德四年十一月二十六日因於當管內設置支店爲左之登記

一、商號 國際運輸株式會社

一、本店 奉天千代田通拾貳番地、

一、支店 奉天千代田通拾貳番地、營口南本街拾七號地、錦縣室町通安東縣西區北一條通八番地新京特別市富士町貳丁目四番地四平街吉林東關大馬路街附百七地十四號地圖們春風街二地十番地ノ一哈爾濱市埠頭區六號ノ十六號牡丹江大平路七號ノ一齊齊哈爾市新馬路七號地、

一、目的 一、倉庫業、二、運輸業、三、代辦及海運輸及辦理運輸營業、四、勞力、請負、證行爲、委託販賣業、六、關於直接或間接運輸資金之供給前各項附帶一切業務

一、設立年月日 康德四年月貳拾六日

一、資本金 四百萬圓

一、各壹拾額 金五拾圓

一、已繳額 金參拾七圓五角

一、公告方法 於奉天管轄記處所登記事項公告之報揭載之

一、董事之姓名住所 酒井清兵衛 大連市松山町九番地 白井喜一 大連市日町拾貳番地 小川亮一 大連市光風台百參十九番地 桔梗町百拾貳番地 松正平 大連市番地 村上義一 東京市牛込區若松町百貳番地 村田省藏 兵庫縣武庫郡御影字篠坪千參百六拾貳番地ノ壹 川村龍雄 大連市台山屯參百拾七番地

代表會社董事 酒井清兵衛

一、監察人之姓名住所 田虎二郎 大連市榊町七拾四番地 諸富鹿四郎 奉天白菊町六番地ノ四

康德四年拾貳月九日登記

●滿洲興業銀行支店設置 康德四年拾月捌日設立支店於左地

支店 綏化東二道街伍拾陸號

新京區法院

痔

化痔土龍散 外敷化痔藥膏

主治二十四種痔病如各種奇痔漏肛門破裂大便走血奇痛痿膿血常流服用散劑外擦藥膏痛止膿消可免刀割之苦

奉天大西邊門外南二經路警所西廿六號張三多堂啓 函索痔圖說明付郵票四分即寄

婦科王寶 調經活絡丸

此婦科良藥「調經活絡丸」發明已久由經驗所得悉心研究用高上貴料配製成丸行銷各地久蒙各界所讚賞並謂婦科至寶也

主治 經血不調子宮寒冷白帶過多腰腿疼痛血色不正久不生育心忙心跳夜間發燒產後腹痛惡露不淨飲食少進面黃肌瘦各症◎藥價每盒六角每打六元

總銷處 奉天大西邊門外南二經路警所西二十六號張三多堂啓

奉天省公署化驗 瀋陽警察廳註冊

補腎扶陽 黑色大補丸

補腎固精之黑色大補丸係有名朱大醫生研究有年配製各藥性不燥而生精補血健腦強筋壯骨試爲扶陽固精之無上佳品也

主治 房勞過度先天不足後天斲損手淫滑精腎虛體弱夜夢遺精腎子寒冷腰腿痠痛四肢無力飲食減少形容枯瘦白濁淋漓一切腎病 ◎藥價每盒六角每打六元(外埠函購一打以上者免收郵費以示優待)

總銷處 奉天大西邊門外南二經路警所西二十六號張三多堂啓

奉天省公署化驗 瀋陽警察廳註冊

美興賓

美興賓自發行以來業經奉天警務廳化驗警察廳註冊准予銷售君若欲改造體質活潑精神強壯體格到可速服美興賓必能速健身康強壯之目的

價目 大盒三圓每打三十圓 小盒二圓每打二十圓

主治 腎虧腰痛 腦力疲倦 腎子寒涼 春秋四季 夢遺滑泄 記憶健忘 精冷白濁 年久白帶 赤白帶下 男女咸宜

總發行所奉天城內中街普克德藥行

日立柱上變壓器

日立製作所

理想的家庭藥

一盒斷根

解熱消炎(感冒・強心・快神)

立止疼痛(神经痛・頭痛・牙痛)

後藤散

軍旅必携 好評嘖々

總經理 日本衛藥會社

大藥房均代售

滿洲興業銀行

資本金 國幣參千萬圓

總裁 富田勇太郎

本店 新京大同大街 電話②四五一一 ②五一三一

市內支店 大同大街 大廣場 出張所

營業科目 普通放欵 公共放欵 產業放欵 中小放欵 存欵滙兌 其他一般業務

支店出張所所在地 范家屯、開原、鞍山、承德、朝陽、克山、佳木斯、貔子窩、公主嶺、鐵嶺、海城、本溪湖、吉林、綏化、大連、四平街、新台子、營口、安東、哈爾濱、龍井、旅順、西安、奉天、錦州、撫順、齊齊哈爾、圖們、金州、通遼、遼陽、山城鎮、海拉爾、牡丹江、普蘭店

新時代大菜館 亞細亞飯店

餐間—寬濶宏敞

陳設—金碧輝煌

招待—如玉生香

酒菜—濃郁芬芳

本飯店招募美女給士數名臉面清秀素無嗜好粗通日語者爲合格月薪在卅元左右

地址 頭道溝吉野町 電話(三)二八三三號

公茂照像館支店

新京大馬路三馬路口

已於一月廿三日開幕

電話二、二四四三番

大阪商船行輪

●開往門司神戶大阪開十二時
黑龍丸 二月 日
鴨綠丸 二月廿一日
扶桑丸 二月廿三日
熱河丸 二月廿五日
烏蘇里丸 二月廿八日
烏拉爾丸 三月一日
黑龍丸 三月四日
鴨綠丸 三月六日
熱河丸 二月 日
夏德露丸 二月 日
烏蘇里丸 二月 日
烏拉爾丸 二月 日
●開往三角鹿兒島沖繩開上
貴州丸 每月三日十八日
●開往天津 每月七回
●船票務售 滿鐵國鐵主要各站各埠日本國際觀光局
▲車船連絡往復票火車減二成輪船減一成送用日期限兩個月▲在大連購買神戶門司開往復票時回路運費減二成通用期間三個月
●專屬貨物代辦處國際運輸
大阪商船株式會社
大連支店（電話二・二三二）
新京事務所（電話三・三二六）
奉天事務所（電話三・四八九）
哈爾濱事務所（電話三・七〇二）

阿波共同行輪

●開往仁川下午
卅六共同丸 二月 日
●開往芝罘
廿八共同丸 休航
●開往天津
早隆丸 二月 日
本會社代理辦山東鐵路及朝日路辦理各運輸一切事務
大連市山縣通
阿波共同汽船會社
電話2・五〇〇一

日本郵船行輪

●開往紐育
鳴門丸 二月廿三日

朝鮮郵船行輪

●開往營口
天山丸 二月 日
●開往仁川釜山
岩手丸 二月廿四日
前記輪出口時日因天候關係或有更變
朝鮮鐵路各站以及本行輪船經過各口可發與滿鐵連絡之貨物有上記△記號者純係貨船不售客票並可發行前年連絡提單在賣海圖及航海路請近海郵船株式會社大連代理店朝鮮郵船株式會社大連代理店△大連市山縣通一八一日本郵船會社大連出張所
電話2・三〇三九2・七八四八
專屬貨物代辦處船票代賣處丸二商會 電話2・六七七
各地之日本國際觀光局

近海郵船行輪

●開往橫濱
勝浦丸 二月 日
●開往天津
勝浦丸 三月四日
●開往長崎鹿兒島
錦江丸 二月 日
●開往基隆高雄
岩手丸 三月四日

大連汽船行輪

●開往上海下午二時
大連丸 二月十九日
●開往青島
龍平丸 二月 日
●開往天津
天津丸 二月十九日
●開往基隆高雄（載客）
山東丸 二月 日
山西丸 三月八日
●開往敦賀新瀉伏木（載客）
河南丸 二月 日
河南丸 二月 日
大連市山縣通
大連汽船株式會社
電話2・七一三一
日本國際觀光局中國旅行社

新式簿記招通信學員

人非有專門的學術不易在社會上立足欲學急於需要之專門學術又因維持現在的環境和職務而又不能離身惟有投入本會

函授部

學得新式簿記爲最好良機因爲通信教授第一不拘時間第二不曠正業 詳細章程 請附郵票四分寄交新京中央郵政局私書函箱第八四號本會收即寄（通信時務將回信地址詳細寫明）

駐京大連銀行簿記講習會函授部啓

奉天製版所

營業科目

寫真・銅版・亞鉛凸版・電刻・機器・商標銀・禮品・銀像・ネームプレート・夾景・美術・各種・風瓶・圖案・銀盾・商標。

喜壽慶賀 用品

最新流行,最新式女,最優美紀念品,永久保存紀念品及銀盾

風景銀盾

地址大西邊門外路北電話(三)一九五一

日新診療所

內科。花柳科。物理療法科。

醫師 經恩溥

場所・新京市東三馬路路北
出張所・新京老市場內西北角

哈濱 信成號輔記明星商標註冊啟事

本號在哈開設十數年自製明星牌化粧香品原料高貴 新法煉製美容助粧優良無比暢銷全滿早博用者 贊許近有無恥之輩冒本牌號濫出膺品今已請准大滿洲國商標特許發明 局化驗註册准許本號在滿洲國享受明星牌各種 化粧品明星粉專銷之權利此後如有假冒本牌商標者定行依法究辦特 此登報鄭重聲明附刊商標圖樣 倘希注意

謹告醫師諸位

關於G-U-塞（治尿）

醫之與藥關係甚密有藥無醫無以致其用有良醫無良藥更無以行其術敝行溯創業以來以造福人群爲目的以濟世活人爲宗旨 故廣求「全球各國名藥」尤其關於人命有密切關係之優秀歐美各國之「血清與漿苗」以供國內醫界之需要

再者敝行關於今將新發賣之「G-U-塞（治尿）」照例應先介紹與諸位醫師惟因供給專家之說明書尚未就印因此未能如意實深抱歉但於不遠之將來當以完善之臨床報告及各種說明書以供閱於諸位

簡解「G-U-塞（治尿）」之主要因子則爲「NH_2SO_2」其在「治淋上之效果」已打破向來習用之色素劑銀劑白檀油以及利尿劑等之對症姑息藥材之記錄論本劑之特異作用則其非但嘗有特殊之殺菌鎮痛作用且使体內之「白血球增殖」而刺激其「喰菌作用」兼能賦與局部一種免疫性因此關於急性及慢性淋濁之驚人偉効則毋庸贅述對於一切化濃性疾患均奏奇効

當此新發賣「G-U-塞（治尿）」之際謹此奉告仍希不吝賜教讚助俾再發展改進敝行所願望之民衆保健運動是所渴望也

G—U塞（治尿）總批發處

歐美藥品專門貿易商

大連分行 行洋韓柳 股份公司

大連市朝河町一九
上海圓明園路一六九
京城西大門町二丁目

東聚興軍衣莊

廣告 協和服・專門做家

自運大宗材料，研究工料堅牢，定價特別低廉，管保適宜君意，務希各界速做，萬莫錯過良機，附設針織工廠，各種物品便宜，

新京三四馬路中間路西

義和大藥房隔壁

電話二一二五四七番

兎骨花蛇藥酒

滿洲名產

我滿洲國地近寒帶朔風凜冽故邦人患風寒症者獨多本藥店揀選名貴藥料精製本酒專治腰腿疼痛四肢痲木肝胃氣痛小腸疝痛口眼歪斜半身不遂及婦女經帶等症大瓶三元小瓶一元八角函購郵費讓免

頭痛藥 專治偏正頭神經痛及暈眩各更能消除鴉片癮者每袋內三角之每打三元函購每大郵費一角

電話（四）二八七〇

虎骨熊油膏 專治寒疼痛疾瘋痺痛脂胃腰經帶腎胃腹肋每張一帶下寒宮小等四肢六角元小等冷積另加郵費每張一角

奉天大南關 老福順堂 西大什字街

大阪高津表門筋

註冊商標

主治 去頭火上昇通大小便 瀉梅毒痲病各種毒症

神效並暢銷

七ふく ひゑきり

（七福牌 清瀉百毒丸）

冒品繁多切勿受欺

藥價 半禮拜服金廿五錢 一禮拜服金五十錢 三禮拜服金一圓卅錢 五禮拜服金二圓

寄費 金四十二錢

祖傳七福牌正舖 伊藤長兵衛

振替阪九七三・電南七二九

外科、花柳科 內科、婦人科

上山醫院

院長 醫學士 上山源六

電話三一五七九五番

場所 朝日通二十一番地 日本橋通朝日通向第五門

耳鼻咽喉科專門診療 自午前七時至午後七時

三井耳鼻科

院長醫學博士 三井忠

院址新京興安胡同一〇一號（新發屯放送局拐角）

電話 2—四八五番（醫院用） 2—一四七五番（醫室用） 2—三八三二番（院長用）

（入院隨便應召往診）

通曉日語而願爲看護婦者來院接洽

保晒霖布

意注商標 船家女 樂園 長春圖

美信洋行 DUPONT

小学生制服問題

1..顏色雅緻 2.永不退色
3..經穿耐洗 4.價値低廉

此唯保晒霖布可兼而備之

保晒霖 PONSOL

新京東興染色廠

M—4

德國補爾精

戒烟奇藥

眞正老牌 補爾精 （注射劑皮下注射用） 戒煙奇藥多年老癮一朝戒除

適値發賣廿五週年・特舉行慶祝大特賣期內・買此注射藥一盒者即送一盒 限期無多・幸祈購買從速

患鴉片中毒或其他麻醉品中毒之人雖有戒除之志但選擇戒煙藥甚難往往半途而廢功虧一簣殊爲可惜

德國製之『補爾精』爲瓦德聶爾博士發明 係多年專心研究之結晶能戒除多年鴉片老癮與其他戒煙藥完全不同因補爾精之原料絕對無鴉片或其他麻醉藥料摻雜其中是以致斷實思弄患者之藥品凡犯鴉片中毒者經數次注射後必能精神奮發愉快異常已忘却有鴉片瘾之存在是則開始試用補爾精之日必引爲一生之紀念日也有鴉片瘾者請嘗試之

德國製之『補爾精』注射劑爲瓦德聶爾博士之發明註册德國政府特許第一二八八二二號蓋經多年科學上之研究故有特別之功效也

『補爾精』注射劑除能戒除鴉片瘾外對於性慾不振神經衰弱體力乏夜間遺精見色滑精未老先衰以致腰痛背酸頭暈目眩諸虛百損等症本發生奇效一經注射莫不藥到病除確有返老還童之妙誠以注射之後上述病症得爲根本上之治療非市上其他興奮劑可比耳

▲凡購買『補爾精』注射液一盒者贈送一盒
大盒內裝八瓶，每瓶中二格蘭姆，每盒價七元二角五分。
小盒內裝四瓶，每瓶重二格蘭姆，每盒價三元七角五分。
▲外有內服用之『補爾精』大盒重一百七十五格蘭姆每盒價七元五角中盒重一百格蘭姆每盒五元七角五分 小盒重五十格蘭姆每盒三元正

（外埠函購祈將價款由郵局滙下當即郵上不悞）

遠東總經理

阿葛公司謹啓

哈爾濱道裡中央大街即外國七道街拐角八四號電話六八九七號

（新京代理店） 新京商埠大馬路 中西大藥房

（吉林代理店） 吉林糧米行街 永吉大藥房

大同報

朝刊
星期日無夕刊

發行人 次賢田
編輯人 富彭年
印刷人 賈澤民
發行所 印刷所 新京東六馬路 大同報社
電話（編輯局二—二七四二）（營業局二—〇九六）
振替口座 新京 一七〇
價目 一份 五分 一個月 壹元 三角 外埠 壹元 五角
廣告價目 一行（五號字十二字）一次 壹元

社說

官公吏員與鄉村民衆

我國舊俗。凡屬官公吏員。奉派執務。赴各鄉村無論其所有事之鄉。或經過之鄉。對待民衆。類多驕矜倨傲。神氣十足。以爲我官也吏也。勢得管治爾凡民者也。予取予求。予供予應。凡民之所當然也。於所有事之鄉爲尤甚而蚩蚩者氓。亦鮮不畏之如虎。尊之如神。奉事惟謹。且苟稍失疎慢。則欲加之罪。不患無詞。縱莫須有之疑案。愚蠢小民。亦有無所措手足之懼也。而鄉閭之土豪劣紳。號爲屯不錯者。亦嘗貪緣爲奸外以市好於官吏。內以姑譽於閭里。藉復肆其饕餮大膏饞吻。而隣里咸族。亦不得不畏而敬之。資爲利賴。冀得免於意外之不幸事端。故俚諺嘗有『藉兵吶頭行』之語。即譏誚鄉間頭腦人物。每多藉於供應官人。遂得乘機大吃大喝。而無所惜也。對此之相沿成風。胰不爲怪。所由來久矣。

惟自我帝國隆興以還。百度維新。悉蕩陋俗。尤對凡有病國蠹民之一切惡習。力圖鋤滌。至最近年來。民智漸啓。風氣漸醇。而吏治之澄明。官箴之肅正。亦皆迥非昔比。官民浹洽。蓋鮮欺侮畏懼之嫌。清平之象。有目共睹非過爲諛頌也。如各地方機關之施行宣撫工作。及各級協和會員之從事宣傳作業。雖至荒村僻地。而集合有衆。莫不輯睦融溶歡然相接。尤爲昭昭在人耳目者也。而一般吏員之有事於鄉村者。則食宿多已定有規例。或給予相當旅費。食宿之資。均須公平給償。即此亦足以昭政治昌明烝烝日上之無微不至矣。曷其休歟。

雖然。廣土衆民。庶事叢脞。政治績效。什九之一固亦有未能悉如上述實蹟之盡臻於美善者。竊嘗聞諸鄉民之所傳述。謂値農忙之期。間亦遇有宣撫官吏或協和會員蒞鄉講演之時於時則須集合聽講。其間距離由三二里乃至七八里勢必早爲趲候。但往返之中。已曠廢竟日勞作之工而所聽各節。在智識低淺之一般羣衆。則概多囫圇含糊。不甚澈底瞭解。以是得不償失。殊深可惜。又如往昔供應之陋習。濫行攤派。浮冒侵帳。間亦有之。如招待費用。動須數十元者。局於結算會帳時期。則鄉董與民戶之間齟齬橫生。或致互相揭控者。亦嘗有之。是雖絕少之事。固亦美中不足之遺憾也。

對此瑜中之瑕。所望地方機關及各級協和會。於宣撫作業。務擇農隙。而講演詞旨。亦務取平易通俗。使其義意。足以澈底注入低級民衆之思懷。構成正確之觀念。則其效益乃能愈宏。而無毫髮之餘弊矣。至供應敝習。在官憲則取締之方。宜益謀嚴密。在吏員則廉隅自礪。宜愈加繩勉。以期萬無一疏免遺口實。在鄉民則斟酌情勢。度理量力。以相接納。如其勢不得已。或有壤地僻邦。資力匱乏。及有其他正當情節者。則於相當合理可能範圍之內。殷勤招待。固亦官民一體協和親善。義所不容或辭者也。夫臣可以一概論哉伏冀各地官民。同加之意期成大醇。而無小疵。則國家幸甚。民生幸甚。而鼓狂瞽之愚。芻蕘之言。亦爲非徒然矣。

天皇、皇后兩陛下御駕行幸葉山

【東京十九日電】日本天皇陛下與皇后陛下於十九日午前十時由宮中起駕同十時十三分於諸員奉送裏在東京驛登車、同十一時十分抵逗子驛、由該站恭候之皇太子殿下、義宮樣隨侍同幸葉山御用邸云、

英美主唱廢棄倫敦條約

【倫敦十八日電】英美兩國、爲應付新情勢之故、經由外交機關從事協議、今聞對於政府因日本拒絕建艦通報、廢棄一九三六年倫敦海軍條約事事實上已達到諒解之境矣、

據上述諒解觀之、兩國政府因除建艦通報條項、凡倫敦條約中之質的制限各條項均有密接之關聯、尤其主力艦之噸數制限條項與甲級巡洋艦建艦休日條項尤緣與其他條項相分離、故對此等一切將全部約予以廢棄此項意見業已一致、但法政府對於所謂非建造帝條項似頗重視故目下英美兩國政府分由外交機關、與法政府作意見之交換云、

廢約之背面

【倫敦十八日電】英美兩國擬廢棄倫敦條約、而擴大海軍、勢所必至、每日電報外交部長伯濤特於十八日報載英美建艦計畫如左、英海軍本年新建主力艦計畫、乃爲比佛特號（四一二六〇噸）增大之超努級主力艦計畫、美海軍已決定建造三萬五千噸以上主力艦計畫、對已定計畫、實行變更設計、且英近將發表建造大主力艦案云、

蔣將遁入雲南歟

四川閉門不納〝國府〞
嚴訂具體辦法、省境儼然國境

【上海十九日電】四川省與中央之對立、雖經雙方代表數次之折衝、仍無效果、致內政上異常不安、蓋四川省當局堅持自治自衞之四川門羅主義、拒絕首腦者鄧錫侯、田頌堯、范石生、盧作孚等之調停、極力拒絕爲中央所犧牲、對中央第二次遷都計畫絕對反對、且表面旣持反對之氣勢、內裏並以爲左之具體辦法以妨害之

一、黨國政府由重慶遷往成都計劃中止之、凡中央最高領袖之命令、以及調停者之斡旋一切拒絕之、

一、省政府及軍當局者雙方派員於萬縣、夔關、對川省予以嚴重檢查

一、純負有重要任務、而無短期間之旅行證明書不准入川

一不論受有中央軍政任何人之命令、如無四川省當局之許可或護照、不准通過萬縣與夔關、

一、除貨主運輸業者以外、一切禁止入川、

一、禁止軍需品及軍用原料之移出、

一、輸入品除四川省政府、購入物品以外凡中央之物品一切拒絕之、

一、四川省已運到之公用物件、暫時加以保管、除人民之日用品以外、不問軍政購買品之如何、其出入均在嚴禁之列、

【上海十九日電】因四川省軍閥及民衆對于國府之遁入四川計畫、表明徹底的反對、是以蔣介石之逃入四川已屬困難、暗懷懸念之蔣介石、因謀第二辦法、於雲南省都昆明、進行諸施設、即漢口水陸、幾與諸外國之連絡、僅由於廣東、香港相通之路、故於遁入邊境後之連絡、除由陸路之外、別無他途因決開設與邊境各地之航空路、同時開設自昆明至緬甸之大汽車路、據十八日之重慶電報、雲南、緬甸間之汽車路、定三月以內完成等等、由此可窺蔣介石遁入計畫之一端、該道路、業已開通由此可連接昆明、大理間之道路、然以大理爲基點、連結高山巨嶺、達至緬甸、乃難工事也、開通之日、將成爲與諸外國連絡之幹線云、

京漢線以東之黃河北岸完全在日軍掌握

大本營發表——【東京十九日電】十九日大本營陸軍部發表—

山西、京漢線方面

一、華北方面作戰中之日軍、於二月十一日紀元節對山西南部及京漢線沿線之敵開始攻擊、分別將持有優勢之敵擊破、逐次向南方進展、戰鬪經過之概要如左

1、山西方面、由太原附近前進之部隊、十三日占開栅鎭（文水東北十二公里）十五日夕占文水、十七日夕占汾陽、由榆次方面前進之部隊於十三日占平遙、十六日占介休、孝義、現向靈石方面追擊中、如此在同方面、可占領太原南方平遙平地一帶焉、

2、由鄴縣附近越山西省境前進中之部隊、於十五日擊破涉縣東方地區之敵、十八日正午占領黎城、

3、京漢線方面　京漢線方面之部隊、十一日占湯陰（彰德南方十六粁）之敵陣地後、隨即突破敵陣地繼續南進、復攻擊新鄉附近敵陣地數處、十五日突破其第一線陣地、十六日占領輝縣、十七日已占領黃河北潮要衝之河南新鄉、再由濮陽附近前進之部隊、沿黃河左岸地區急進、十七日進抵新鄉背後、查日軍僅以一星期之時間、計突破正面約百十公里、深九十公里之堅固敵陣地、今京漢線以東黃河以北之地區已完全肅清、

津浦線方面

二、敵於日前於津浦線方面、曾增加兵力中、十三日以來對沃上、濟寧、兩家店、泗水方面施行反擊、對於濟寧曾以超過三師之兵力、由三方面攻擊前來、日軍雖以寡兵邀擊、但終於將之擊退、而使受重大損失、

漢口空軍難再重建

十八日一役被日機擊墜達卅架

【上海十九日電】於十八日施行大空爆之日本海軍航空隊之當久、栃貝兩部隊大舉飛武漢、與敵機決戰、當時敵機新銳E十五及E十六兩型戰鬪機計廿四架、由地上飛起邀擊日機、遂展開壯烈之空中戰鬪、結果日機除將敵機擊落外、並轟炸飛行場、將敵機中之大型機五架及格納庫滑走路等場內施設完全炸毀後、正擬飛還之時在漢口東方二十哩地點、又與新出之十數敵機相遇、致又展開壯烈極之空中戰鬪、是役與〇〇機遭遇之金子大尉曾擊墜敵機、結果此二回之空中戰、所擊墜敵機三十以上漢口空軍已無再起之望、

奧將參加防共協定

【羅馬十八日電】據十八日到達羅馬所接之情報稱、奧國爲闡明其國際的立場、對參加日德意防共協定、已具堅固決意、俟目下德奧交涉告一段落後、最近即可實現云、

日堂堂駁擊美擴軍論

【東京十八日電】美國之海軍擴張論係以日本爲對象而發者、今日本以左列之理由對美國側之主張予以駁擊、

一、日本之海軍僅有太平洋之警備云云、此爲蔑視海軍兵力特徵之移動性之論調、蓋爲歐洲或東洋爲欲開動之艦隊赴美國海岸時頗可於其未到之前、美國 海軍集合於一地帶以待之如美國於滿洲事變之際曾將艦隊集結於太平洋也、再爲美國現在大西洋並無艦隊、此蓋因有事之際有運將艦隊移動於東岸之自信故也、

二、美國艦隊雖須守備太平大西兩洋、但現在無論歐洲、東洋之海軍、並無横渡大洋進出美國沿岸之事、且美國與列國離距頗遠、故即於地理的言之、其國防上亦最爲安全也、

三、美國旣有此安全的地位、而欲保持同時守備兩大洋之海軍力者、蓋擬將一部留置本國沿岸其餘留足進攻歐洲若及東洋也、

四、至於日本與蘇聯之海參崴及英國之新加坡香港距離頗近受腹背受之敵處也、

五、由美國之所論推之、美國不能以英國保有爲理由蓋英國比之美國其警備區域極爲廣汎也、

六、美國無論平時、戰時國內資源大抵均可自給、日本則不得不需要海外物資之供給、此爲國民死活問題、由此等點考量之、日本非有美國以上之海軍力不可

七、所謂日本在歐洲持有同盟國家美國則無之云、其實日德意協定僅限於防共、對於美國之艦隊三國之海軍不能取共同之動作、反之日本以爲英、美海軍實有共同之可能性、此種證明之實例最近尤多、

八、即由戰術的言之、假如美國受歐洲與東洋之侵略、美國仍得分開兩洋從事迎擊、如日本受英美聯合軍之來襲時、則日本不易應付矣、

「德奧合邦」之語絲

【維也納十八日電】奧國首相秀博士、與希特拉會談後斷行內閣改造、據美聯合訊奧首相定廿三日於國會席上行施政方針演說後、即宣告辭職云、此爲德國對奧內閣所予之經濟的政治的代償、又盛傳國防相充以那共斯派因復企圖親德化、在柏林方面現傳德國漸次同化奧國、

惟將臻德奧兩國合邦之說、德國官方竭力否認此種風說略謂奧國因與各國條約關係極爲複雜、俾德國因由接近工作、展至漸變同化、終至合邦等消息、全爲虛說奧國自方有彼國政策、不僅不能破棄一九三六年協定、而且亦不能超出本年一月之布達佩斯會議、退出國聯一事、亦因義奴議定、必要意匈兩國贊同、關稅問題亦同樣須意匈兩國承認、

又據由羅馬電訊、意國方面據料奧德間與合邦同樣之新協定、將成立或實現合邦法國縱令根據斯特列撒會議向意提出抗議、意方亦當無視之、仍保持對現實事態予以承認之態度、上項觀測頗爲有力云、

猛攻界河

【兗州十九日電】安永部隊於十七日攻擊兩下店敵一千三百擊破之、敵方遺棄死體五百五十具、當即向香城進擊、十九日午前九時半、將該方面一帶完全收歸其手中又其一部進抵界河西北方二公里地點、邀擊敵方約四百敵不支、棄死體二百而潰走又日方以〇〇砲對界河加以一齊射擊、於是兩下店附近之掃蕩告終、於此戰鬪、日方鹵獲步槍及其他多數軍械云、

石口鎭爆擊敗敵

【太原十九日電】日本陸軍飛行隊因於石口鎭附近發見有敵軍數千、由隰縣汾陽西方方面北上、故於十八日午後、爲轟炸之殲滅云、

赤柴部隊反擊大勝

【兗州十九日電】在蒙陰之赤柴部隊一部、爲華軍三十九師麾下約三千所襲擊、而包圍對之猛加反攻對戰中、對之江藤大尉、大平中尉、增田軍曹等飛機、加以猛烈炸擊、投下炸彈如雨、或降下速射等、予以甚大打擊、悠然歸還云、

突破修武

【彰德十九日電】坂西部隊續向西進、十九日晨、已將修武突破、敵仍不抵抗向懷慶方面退却、刻正在退却中云、

中國地方將領總結算之日

昔日割據稱上將　如今都是喪膽人

【北京十九日電】因日本軍對津浦、京漢兩線及山西南部肅正掃蕩作戰之進步、爲蔣介石所驅使之地方軍閥、共沒落之日、爲期不遠、以京漢線新鄉爲中心、於河南省北部大敗之萬福麟、馮治安、宋哲元等華北軍閥將領、其最後之據點已被奪取、現在完全一敗塗地、結局唯有與敗戰之韓復榘陷於同一運命、又在津浦線北段地區尙繼續蠢動之于學忠及遙遙自本據四川、廣西出動被強迫防備隴海線之鄧錫侯、李家鈺其他四川將領、今後之作戰運命、亦同樣、並因日本軍神速的作戰、閻錫山、傅作義、高桂滋等綏遠、山西殘餘之軍閥等亦悉趨於沒落一途、於斯自事變發生以來、被蔣介石一派所驅使作無益抵抗之將領、陷於可哀之運命、但因此等軍閥沒落、歷年呻吟在其搾取之華北一億民衆可得擺脫共壓迫、而希望建設無搾取之樂土、民衆聞、建設無軍閥明朗中國之願望、非常熱烈、此頗値注目云

國都飯店開幕廣告

敬啓者 敝號 自籌備以來已經年餘頗蒙諸君期待深感謝忱今已內外裝修完竣謹擇於陽曆二月四日 陰曆正月初五日正式開業請駕光臨
國都飯店主人謹啓
新京豐樂路明倫街
電話 事務室 二階 （二）三五二七七番 （二）三九七七番

養肺金丹

此藥專治男女新久諸般肺病老年咳嗽青年咳嗽勞傷咳嗽怒力咳嗽或新咳久咳干咳火咳寒咳肺虛熱肺癆氣虛哮喘痰中帶血大口吐血胸脅疼痛久咳成癆夜不能寐動作無力心神慌跳日輕夜重飲食味自汗盜汗午後骨蒸聲啞低哼口干喉痛一經服之能清痰理氣潤肺止嗽誠養肺止咳之藥也功效久著 價目每小袋國幣伍角大袋一元

強精固本丸

此藥專治諸虛百損五勞七傷一切弱症缺乏精液精神恍惚記憶減退遺精滑精思慮過度心跳腎虧頭暈眼花少年精弱耳鳴不寐成行動精心氣短腰痛身形枯瘦夜久不眠腎虧潮濕常出汗凡無論者新陽固一服之此藥功能丹田補腎因病及弱形無扶陽本日每袋良藥也務希患者經繁強壯筋骨外誇價目每袋國幣壹元患者一試即知所言不虛無外埠郵費奉天小價亦可收如買時可將款裝於掛號信內即總發行所郵票代亦可 事門裡大街路南

德源堂藥店

黑田法律事務所

日滿民刑事訴訟、顧問、鑑定對於官廳請呈之事特許商標註册呈請
律師 黑田法律事務所
日本律士 黑田實
朝日通三十三番地（由日本橋往南再稍往西拐即可）
電話三—五四四九番

流行的照像機—是現代人必需之品・
カテイカメラ 廉價宣傳！
現在的季節—正是攝影的佳期—
當此照像良好時光敝號折本賤賣請速購勿失良機
一、不用暗室拍洗手續均甚敏捷
一、幼稚的小學生亦能立攝影像
不用暗室

各照像機定價如左（附屬品在內）
二寸版照像機圓形三圓三毛
三寸版同 方形四圓八毛
三寸版照像機圓形五元八毛
四寸版同 方形八圓五毛
郵費每架三角五（付來郵票即可但須先付）凡用郵票代價購買照現欵加二成

カテイカメラ本舗
吉野洋行
新京東三道街
振替奉天一八一二一番

附屬品
曬印現定現沈像格台說
板紙像藥像藥紙紙書明
一二一一一二一一三一
打袋打瓶枚個袋枚枚枚

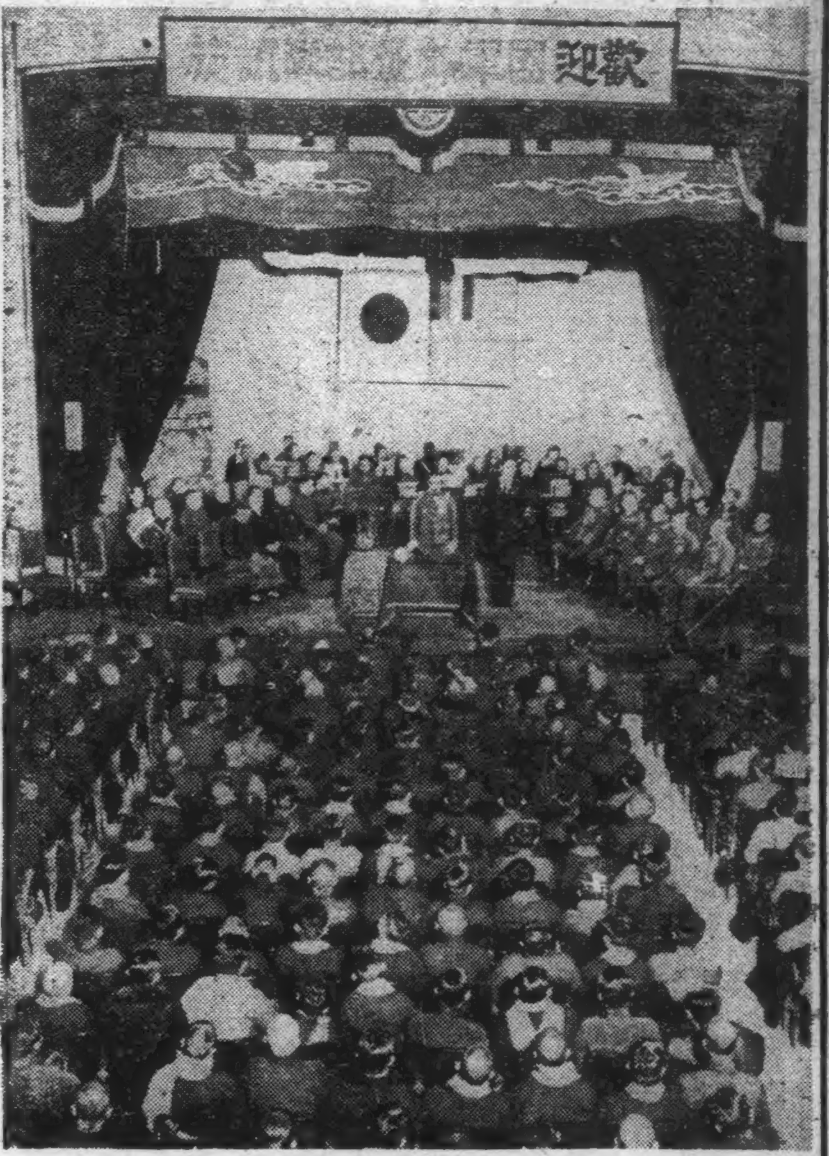

首都舉開國民大會 熱烈歡迎凱旋將軍

愛國運動首都聯盟、爲歡迎國軍凱旋部隊熱河○隊美崎司令官以次幕僚、特於十九日午後二時、在協和會館開盛大之歡迎國民大會、主賓有國軍美崎少將一行、來賓有滅參議府議長、胡、沈兩參議、澤田大使館參事官于新京市長、蔡中銀副總裁、丁電業社長等參加、其他尙有中等學校學生八百名、各分會滿人三十餘名、國防婦人會員、國防婦女會員等約千名參加、先有軍樂隊奏樂、隨之于市長登壇、致感謝之辭、並謂今次中國事變、國軍頗能與日本軍協力、以當日滿共同防衛之任、立有赫赫武勳、實堪感謝云云、對此美崎司令官致答辭、綱有山脇、富爾上校之參戰中之苦心談話、次又三呼滿洲帝國萬歲、再奏軍樂後、開演滿映之事變電影、午後四時閉會云、(右圖歡迎凱旋將軍大會場)

韓經濟大臣一行 慰問軍警事畢 又由連返抵大石橋

慰問旅大兩市軍警已畢之滿洲國經濟部大臣韓雲階氏一行業大津關東州廳長官丸茂大連市長以下多數之歡送已於十九日午前十時之鳩號列車、由此地出發、但聞一行將於湯崗子留宿一宵、以便慰問大石橋、海城、鞍山遼陽之滿日軍警云、

關東州水產業者陳情 統制華北漁業

於向華北進展已着着收效之關東州之水產業、近因山東省之治安恢復、省內之曳漁業與關東州之漁業漁場並販路發生利害衝突以前山東省之拖曳漁業二百八十餘隻之中、有二百二十餘爲帆船此因抗日國民政府、爲排日抗日起見、乃濫予許可、以妨日本漁業之發展、果長此以往、勢必於黃海、渤海、中國東海、爲漁族之濫獲、不惟漁業之衰微、可立而待且於大衆之重要食料、亦影響至鉅、故關東州水產業者爲調整日華兩國之漁業起見擬於共通趣旨之下、爲華北漁業之一元的統制、分向關東州關東局總長、旅順要港部、青島總領事、芝罘領事天津海軍武官、北京特務部長陳請云、

新建皇宮 本年起開始興工

新建之皇宮、定自本年度起開始建立、其工程爲八年之繼續事業、需款一千五百萬圓建竣、本年度用五十三萬圓、於解凍期開工興修、先修基礎工程、如平地植樹修外宮墻等云、

桌球選手大會 今日舉行

冬期運動界之盛事、全國桌球界之嗣、全滿桌球選手權大會、茲定於本日上午九時假本市大經路兩級小學校禮堂盛大舉開、遠則由齊齊哈爾、錦州、吉林等前來參加合計四十六名之選手均爲國內屈指之好手、正相應全滿桌球爭覇戰、尤共吉林之鞠、新京之王等、出場一事變方爲優勝候補、其活躍頗爲期待云

首警努力市民安全 市民深謝官方衛護厚意 國都治安金湯永固

A

首都警察廳、因保安警察關係事項、關係市民生活安全、應須特別注意除對諸般營業之關於保安事項下、依照取締規則、施以取締外、復對保安警察素質、力求向上、以期執行事務時、而無遺憾、茲誌首警近日對此等事項設施如下、

首都警察廳、鑒於屬於警察取締之諸般營業、其查察各種營業態、以防遏其對於公安風俗及衞生上之危害、俾達成警察之目的、故對於料理店、藝妓堂、飲食店、管煙所、娛樂場、跳舞場、遊戯場、質當商、古物商、客棧(公寓、簡易旅館)、澡堂、牛乳搾取販賣業、家畜繫留場、每月只少須查察三次以上、關於介紹業、獸肉販賣業、槍炮火藥類營業、爆竹業、印刷業、牙行、代書業、美容術營業、鍼術、按摩術業、清涼飲料水、冰雪製造販賣業、鍛鍊鑄物業每月須查察二次以上、但凡與民衆相接、悉宜懇切爲付、溫和爲主、對於業者不得加以過分之爲難、使其理解關係法規爲指導實行並須極力矯正其違反規則行爲云

B

首都警察廳保安科、因市內各興行場—戲院、電影院、各娛樂場所、往往發生意外事故、推察原因、大多場內秩序不佳、與營業場所建築上之設備不週及事前疏忽防範所致、如日前平安電影院之事故、事前如能將太平門設備完善、不使有何障碍、事故發生時即可自然疏散、雖感狹窄、猶可通行少數之人、乃不注意及此則難免造成遺憾、爲使此後免除發生類此事件、警察官須負認眞取締之實、凡臨監席之警官、須隨時視察各處之設備、與夫場內之設備等遇有設備不善或有危險之虞者及秩序有紊亂狀態時、須立時予以警戒而糾正之、以期防患未然、刻已通飭所屬注意遵行云、

C

首都警察廳當局鑒於保安警察官吏之責任、今後必日見繁重、須有相當之才識、方克膺服事務、故日前開始日係保安警察官講習、聞講習期滿後、繼之對於滿保保安警察官予以同樣講習云、

一月分生、死

新京特別市一月分死亡及出生數目、計死亡老病十七名、產褥五名、傷病二名、腹病三九名、頭病六名、癆病六八名、痴喘四四名、難症四名、法定傳染病五名、其他七八名、總計死亡男女二六七名、出生數目、出生男孩七七名、死產一名、生產女孩六六名、死產三名、計生產男女孩一四三名、死亡與生產數比、死亡多於生產男女孩四名、本月死亡數云、

市當局整頓農村 擬設農事合作社

新京特別市市區、自去年區劃規定以後、則近畿郊野之農村、約有三百平方基羅屬於特別市區之內、其中農戶約達一萬數千戶人口則在七萬上下、邇來關市當局爲使該近畿農村之發展、故擬整備農事合作社、以利農村而便農民一俟該合作社之成立後、並有新京市民之食糧菜蔬等等、自給自足之意向云、

松岡總裁到哈

松岡滿鐵總裁搭十九日午前十時着哈飛行機由新京來哈云

協和會事務長會議 大成功裡閉幕

十五日協和會館所開協和會各省本部事務長會議、其會期已延長二日、於十九日會議方告完竣、閉會後甘粕中央本部總務部長談話如左、協和會會之機構及會務機構現在均尙未能完成、且年年歲歲有新人入會、故具體的工作、尙未充分完成、幸最近經努力之結果、已獲得現地之實情、此次之會議、頗有根據實踐工作之良好意見前來、故會期延長二日也、眞有可喜之傾向、按此傾向觀之、今後協和會應行之事必將次第而收相當成績無疑云云、

大橋參議由哈歸京

滿洲國參議大橋忠一氏爲參列故濱江省長施履本氏之告別式十八日午後十時三十分搭亞細亞列車來哈、十九日午後十一時四十分發列車回新京云、

新京市公署設 乳幼兒保健部

我滿洲國內、每年嬰兒乳子之死亡率較列國均高、實因婦女體長細而弱日患貧血之症所致也、故於我國之發展上有莫大關係、實應予以改善是要、因之新京特別市公署、今特在中央通保健所內、新設一乳幼兒保健部、以之改善上開之缺點、該所定自三月一日開辦、其規模及辦事內容如左、

規模• 名爲乳幼兒保健部、設在中央通保健所內、辦事人員之外、另設四名專任巡迴看護婦、

業務 對於乳幼兒及姙娠產婦、施以健康之勸導且辦(小兒科產科耳鼻科齒科之指導)巡迴看護婦及產婆到各家產內、指導保育及助產事、育兒知識、並發小冊子展覽指導、乳幼兒之營養、事、人參考品、開講習會及產談會工藝養品之調理指導、普及等、

克東、北安間 復舊通車

因積雪一時不通齊北線、其克東、北安間、十八日午後八時已復舊開通、總局已有電報云、

印鑑證明事務 由各警署長辦理

新京首都警察廳警務科、遂據康德元年六月八日民政部訓令第三三二號之印鑑證明辦法內規、辦理印鑑證明事務已有多日、及經治外法權撤廢後以來、呈報者日見增多、該廳有應接不暇之勢、且一般民衆多有感覺不便者、因之該內規又行一部之改正、是以今後、各該管警察署長亦辦共事務矣、故不明該事之詳細手續者、可到該管警察署詢問可也、

「歡樂地」妓業(一月份) 廢業妓女達五十名 收入則較前月爲佳

本市內散在各處之四等妓館、自客冬遷入歡樂地後、一般妓館業者、咸具面有難色、以爲遷到邊遠之地、對於營業上、一定會受相當影響的、所以一月分妓女許可及廢業、請求許可者僅一名廢業五一名、比較減五〇名事實和理想、往往是背道而馳、從他們的營業狀況上來考查、一月分妓館一二七家妓女七二八名、客數四六、三五一名、收入總金額、三二、二九五元、那麼和從前比較、不但未受着影響、反到興旺起來了、

市署購汽車 專司送煙提欵

新京特別市公署保健科、鑑於自本市各鴉片零賣所移歸市營后、對於各管煙所之領煙交欵諸事務、頗感繁忙不便、且早晚時間參差不齊、茲爲謀便利起見、將由製煙所購置汽車一台、專司向市內各管煙所送煙提欵事項云、

又訊、本市一月分鴉片吸食者證發放數目爲一三四四、前月末現在數三六七七枚、合計爲三八一一枚云、

日本晴

滿鐵參加東京國防博覽會 設置滿洲館介紹我國情事

滿鐵已決定參加自廿五日至五月十八日間、於東京上野舉行之日本博覽會協會主辦之國民精神總動員國防大博覽會、擬於同會場、設一滿洲館、以介紹共有開發卅年歷史之滿鐵事業、此外更擬參加自三月廿五日至四月廿五日間、於吳市舉行之同市主辦之中國事變博覽會、以努力介紹滿洲國一般事情云

滿鐵調查部 三月內實現

滿鐵產業部之中樞部份之鑛業課、即將撥歸滿業所屬農林、商工兩課、亦與總局產業課併合、於是事實上產業部即等於解體矣、前此松岡總裁曾命中島參與、作一合於新事態之一大調查案、該案日內即可作成、向總裁提出、然後經過理事會議、領安對滿事務局之許可即於三月內實現矣、聞該調查部內、擬設庶務課一課、並設調查員於各部份、計十名左右、各調查員下設部員按其設立宗旨觀之、即使查課之機構擴大强化矣、惟該調查員與現在華北事務局內所置之調查員完全不同、專事現地調查以外之綜合的經濟調查云、

一再行竊 被捕送檢廳

無業者王俊儒、三十八歲、錦州人、身染鴉片嗜好久以竊盜維生、年前曾在吉林犯法被處徒刑兩月、出獄後、賊性不移、屢在新京市內行竊、日前竟潛入東五馬路百川醫院厨房中、將鐵鍋一口及盆碗刀勺等器具與肉魚類食物席捲滿載之逃出、至北市場古物商店將器具抵押換錢、魚肉則飽享口腹、而該犯得意再往、於昨黎明之際、又至該醫院之廚房內、正擬施行竊術、竟被厨夫起床遇見、一聲捉賊該犯手足無措、厨夫奮勇之下、將其捕獲、送交警署訊辦、並供出多數賍品、日內即將該犯解送新京區檢察廳判處云、

興安軍管區司令部開廳式參與記(四) 興安建軍已臻完璧

開廳式程序完畢以後、有蒙古相撲、舞樂、作操、花火等餘興、記者於觀賞之餘便中入司令部特闢之蒙古物展覽室、該室滿列各種蒙人日用器具、蒙地風俗畫片墻壁之正中則高懸蒙古英雄太祖成吉思汗像並成吉思汗之武功畫片等意在爲外地來賓介紹蒙古之一切風俗瀏覽之下、不禁令人對東亞大民族蒙古人種在歷史上所佔有之光榮地位、致無限追慕情緒、而同時對其今日之復興衷心之快慰亦油然而生、出室後、餘興之演奏適當終了記者爲應出席祝宴之邀、乃欣然自司令部辭去立赴居留民會俱樂部之祝宴場、參與祝宴者爲于大臣、平林最高顧問、大串中將以下各開廳式出席全體賓主、祝開宴時並燃放多數花火以爲稀有之盛宴祝賀、于大臣於開宴之始舉盃爲興安軍管區新司令部之開廳、奮勉之意巴中將以下均感激舉盃答禮對于大臣、平林最高顧問並各界之光臨並致感謝之詞、席中備有特製之『蒙古料理』每塊約三斤餘重量之大塊羊肉、三五人持刀分割而食、佐以醇酒、其味芬香、是宴也主賓無不盡歡、時將三時此午餐之宴始畢、繼祝宴之次、爲下午六時三十分起於倶樂部放映電影、以娛來賓片、有中國事變經過、大國都建設紀念式典等、十五日之晚九時、鄭家屯興安軍管區新司令部開廳盛典之諸般行告完畢、而于治安部大臣平林最高顧問、並新京記者團一行、亦乃於十六日十三時發之列車自部就返京之途

興安軍之成立、始於大同紀元前一年、昭和六年九月十八日夜半、柳條湖一發之槍聲、乃成爲蒙古民族覺醒之警鐘、以錢家店爲中心編成內蒙自治軍而踏進蒙古再興之第一步、更於次年參與呼倫貝爾之作戰、與日本騎兵部隊協力建偉大之功績、大同三年熱河作戰與茂木兵團協力、爲皇軍之輔佐、發揮精銳、於滿洲建國之後、於五族協和之下、繼續其忠勇、立於國防之第一線、大同元年內蒙自治軍改編爲興安南省警備軍、其後更有興安東、北西省警備軍相繼編成、興安軍之偉容乃於茲整備康德四年八月一日興安軍管區司令部乃正式成立於王爺廟、此後勵精圖治、興安軍官學校之成立、培育興安軍官人才、其實力之機能乃益臻完璧之境、今者件同時局之推進、而遷其司令部於鄭家屯、本年二月十五日即爲此新司令部開廳式舉行之日、

興安軍自建軍以來、省內之治安確保、極樹勳功、中國事變之際、興安南省警備軍騎兵第五團之基幹部隊、即出動準備多倫附近、且急進至沽源、張家口、大同、於沙嶺寺一帶破敵至殲滅之奇功、其軍質之優良可由窺見故興安軍以蒙古優秀之民族性、加以近代之教育訓練、其前途之進展正匪可預期、謹於附誌興安軍編成梗概並以國人告焉、(圖爲開廳式上及餘興相撲下)(完)

奉天省正副市長 會議第二日

奉天省下第一回市長副市長會議、第二日於十九日午前十時在省公署開會、前田警務廳長對於警務衞生事項、曹實業廳長對於農事合作社及商工公會之運用方針、中村土木廳長等對於土木法規均有所指示、午後四時會議告終云、

△昨日氣溫(午後二時)最高 零下十度六分 最低 零下二二度一分
△今日天氣 南西風、晴

營業科目
經售各國著名藥廠 家庭良藥 醫療原料
注射新藥 血清苗漿 醫科器械 衞生材料
膠皮製品 化粧香料 各種藥皂 各種染料
應有盡有 批發零售 價格低廉 望祈賜顧

日本賣藥株式會社
大連支店 大連市浪速町一百四十七番地 電話長代表二•六一三九番
奉天出張所 奉天加茂町十六番地 電話三一一一番
哈爾濱出張所 哈爾濱八站南馬路五十七番地 電話二九二〇番

腦欣 帽子牌商標
頭痛!!宜速服
醫學博士 森田資孝先生贊許
頭痛聖藥「腦欣」
腦欣如遇頭腦疼痛非常難忍時、頭目眩暈神智昏迷時或讀書過度精神疲倦時及惡醉宿酒未醒時、倘速服腦欣可立見奇效、其効若響、服後三分鐘、頓覺頭目爽快神智清新、苦痛若失、有如夜月秋遊能有心曠神怡之妙、此偉績確爲本劑獨具之特長、且雖連續服用、對於腦神經或心臟胃腸等、決無副作用、亦無影響、孕婦服用亦無害
主治 偏正頭痛•頭沈神昏 頭迷眼花•腦筋疲乏 精神憂鬱•面神經痛 宿酒惡醉•暈船暈車
定價 四包入 二角 七包入 三角 十三包入 五角 二十八包入 一圓 六十包入 二圓 百六十包入 五圓
★腦欣、除粉末藥外尙有錠藥一並發售、可隨意購用
★近聞有謀利之徒、僞冒本劑騙人、幸希注意帽子牌商標、庶不致悞
★各地有名藥房均有代售
大日本名古屋市東區京町 荒川長太郎合名會社製
滿洲國總批發 新京豐樂路二一三 新京藥品株式會社

天麩羅•油炸物•生菜用
白絞油
豐年製油股份公司
資本金壹○○○万圓 大連市山縣通東拓大樓
工場 大連滿水嶋町
滿洲總販賣處 恒裕洋行 大連市山縣通大倉大樓 電代表②五一八一

膠合板大廉價
吉川商會
存貨豐富 地板片 免收送費
家具用乾燥各種板片
膠合板 菲律賓木材 水曲柳及其他各種木材
精選材料 優良廉價
木材部 新京老松町七番地 電話三-五六九四番
家具部 新京老松町十番地 電話三-五六九五番
大連出張所 大連市能登町七〇番 電話二-四七三五番
哈爾濱出張所 中央大街一六二 電話四〇七番
本店 東京深川區富岡町

地方通訊

治廢後正副市長會議 第一日開會情形

【奉天】治外法權撤廢與附屬地行政權移讓實施後、第一回市長及副市長會議、當於昨十八日午前十時起、在奉天省公署大禮堂內擧行開幕、當日參加者除奉天、撫順、營口、鞍山、遼陽、四平街、鐵嶺等七市市長副市長外、來賓計爲加藤憲兵隊長、中央內務局竹內管理處長、治田都邑計劃科長、津末人事科長、經濟部藏川事務官、民政部佐佐木事務官、司法部代表玉井奉天高等法院次長河股檢察廳次長、弘報處美津屬官、郵政管理局中島局長、鈴木中銀行長、劉從務署長、吉林省公署彼末屬官、富永庶務科長 新京關屋副市長、錦州市山田副市長、以及葆省長竹內次長、王民生廳長等各廳科長等、出席之下、當即擧行開會、於向國旗行最敬禮後、致開會之辭、再次爲省長訓示、內務局長官代理武內監理科長訓示、省次長之致辭、終了後由省次長行指示及質疑應答、終了午前之部、

午後二時起繼續開會由民生廳長指示及質疑應答、及警務廳長指示及質疑應答後於是終了第一日之日程、定今十九日再行繼續協議、預定於午後行事務懇談後、當即閉幕云、玆將當日葆省長之訓示如下、

▲訓示 今日本省召開第一次市長副市長會議、在此意義深遠會議席上得與爲發達市政、而夙夜盡瘁、之各位相晤一堂、並得略述所懷無任欣快之至、

客歲十二月一日、蒙友邦大日本帝國之絕大好意、撤廢治外法權、並移讓附屬地行政權、使與滿鐵附屬地相接之市街村合而爲一、成立各市、由各位之努力、得以創設適應王道國家新都市、並共基本工作、得以逐漸完成、實堪同慶、共居各市重要部分之舊附屬地、自日俄戰役以來、亘三十餘年、經日本帝國與日本臣之慘澹經營、諸般設施、得以整備充實、實爲開發滿洲之淵源、回憶迄今之過程、對友邦之大乘措置、更爲感激、而在此有悠久歷史之地域、建設明朗之王道都市、又不禁痛感吾人任務之重大、

夫都市爲一國文化、產業經濟之樞紐、尤以本省各市於我國內地位重要、今者、五年產業計劃業已實施、以各種事業之發達、國勢異常猛進、各市將來之發展、正未可量也、

鑒於上述情形、如使完成都市之使命、必須先行詳察各市現狀、再爲考究將來之趨勢、分別事務之輕重緩急擬定施政之根本方針、最爲要務、且舊附屬地與其接壤地域之發達程度、互有不同欲期發達統一、則必與各農村互相依存、尊重共存共榮之道、民族協和之精神、協力進行、當斯職者、更宜時加注意也、

試觀全球大勢赤魔作祟、社會不安、在歐西各地、則有相當擾亂、在東亞則有容共抗日之國民政府、致惹起中國事變、所幸者、正義之師、所向無敵、或南或北、無不大獲勝利、已產生親日親滿政權、然而北部國境一帶、蘇聯虎視眈眈、南則列國蔑視、日本正當之發展、對親日新政權之確立、表示不滿而長期抵抗、抗日軍閥餘燼未息、是故東亞和平之前途、雖免不有障碍之虞、但値此之秋、自有我日滿兩帝國、本一德一心之根本精神外則與德意兩國、締結防共協定、內則强化戰時體制官民一致、擧國總動員、以克服時艱、凡我官民、在上必須更爲奉戴

皇帝陛下之聖訓、『朕與日本天皇精神如一體』、而業庶等更當仰體此意、强化五族協和、明徵日滿一德一心之建國精神、至誠奉公、以期完成建國之聖業、樹立東亞和平之基礎、勇往邁進、在所不辭、

各位鑒於今日之時局、增强使命之觀念、統率所屬及市民、益爲發揚建國精神、努力進行民族協和、官民一體、力謀市政之刷新進展、以邁進於王道都市之充實、方不負邦家之重託、望各勉之、本省長有厚望焉、

完成協和使命 組織訴訟調解

【海城】滿洲帝國協和會海城縣本部、爲期完成協和使命起見、曾經擬組織人民訟訴調解委員會、刻正擬訂章則、愼選委員、諒不日即可正式成立云、

普通學校編制 依照部定辦法

【哈爾濱】治外法權全部撤廢後、關於各地普通學校、公學校及書堂之編制、均須依照新學制之辦理、濱江省公署頃奉民生部之訓令改編之辦法如左、

一、四年制普通學校、適用國民學校令、附則第二項之規定、視爲初級小學校改編爲國民學校、

二、五年制普通學校、適用國民學校令、附則第二項或國民優級學校令、附則第二項之規定、視爲初級小學校與高級小學校併設之、學校改編爲國民學校與國民優級學校併設之、

三、六年制普通學校、適用國民學校令附則第二項、及國民優級學校令附則第二項之規定、視爲初級小學校併設之學校、改編爲國民學校優級學校、

四、公學校設立之速成科改編爲國民學舍、

五、公學校所設立之別科日本語專攻科、及高等科、高等預科等、除認爲適當者改編爲國民優級學校、附設補習科外、槪行廢止、其有存在之必要者、得另加考慮以特別敎育設施仍存續之、

六、書堂視同私塾、在原則上須改編爲國民學舍、

各校人事更調

【海城】縣公署敎育科、爲以本年新學制實施、當玆各學校開學伊始之際、曾經一再協議、施行校長敎員人事異動、期人地相宜計、玆將海城街管下校長氏名、詳列於下、國民優級學校校長王殿武、女子國民優級學校校長李興泰、二道街國民學校校長孔繁恕、東門裏國民學校校長于德生、西北關國民學校校長李正霖、

馮市長蒞哈後 行事預定

【哈爾濱】新任之馮市長、決定於二十一日下午三時零三分列車抵哈、市公署官房庶務科新市長到哈後之行事預定於下、

二十一日三時三十分、參奔神社、

同五十分、參拜忠靈塔、

四時十分、歸大和旅館、

二十二日、十時赴市公署

十時五十分、事務行繼、

十一時、委任官以上人員訓話、

一時三十分、省署訪問、

二時軍部訪問云、

龍井滿人街大火

【龍井】十八日午後零時十分頃龍井滿人街妓館發生火警、正値烈風、火見風勢、而燃燒極爲猛烈、結果燒去十六間市房、爲二十戶於午後三時火始滅、該處自發火後即現場道路斷隔、復爲龍井之中心地帶、所以隣接各地一時甚形混雜、延吉消防接到急報當出動應援、起火原因係由火爐發出火、損害約二萬二千圓、罹災者約百五十名

義興德起火匿不報警 延及左右隣損失頗鉅

【安達】於月之十三日、正是舊正燈節期間秧歌龍燈、街頭巷口、舞蹈觀之盛況時、同日午後八時二十分鐘、滿街燈光、明如白晝、游人擁擠異常、爭覩熱鬧、聞有火警鐘聲、乃正陽西大街路北義興德鮮貨店、當此火勢沖天、搶救不及之下、幸賴消防職員、及各方人等、勇猛的工作、結果延燒左右兩鄰、左鄰福盛泰鮮貨店、右鄰王家肉館、三家共佔市房七間、以及貨物等件、全部灰燼、此際夜深人亂、頗有警保彈壓、未出意外、亦云幸矣、至於起火原因、保義興德櫃夥燃爐不愼失火、匿不報警、意圖自滅、免受追究、孰料數人自欺、以至火達於戶外、始被崗警知覺鳴笛擊鐘羣人咸集救不及以致延及比隣云

私立校准許者

【奉天】奉天市公署以新學制之實施對於市內各私立小學校有所整理予以統制起見、當將各小學分別審核、結果當即分別去留、並行改變校名、爲奉天市私立國民學校及國民優級學校、至松岩小學、龍華慈善小學及平民小學等、當即命令廢止、現經准許者如下、

▲奉天市私立國民學校(九校) 坤光、愼德、貴兒、光華、慈育、直隷會館、伊斯蘭、文華、普綏、

▲奉天市私立國民優級學校(六校) 坤光、愼德、貴兒、光華、慈育、直隷會館云、

訂期開寫眞講習

【奉天】奉天警察廳、爲謀寫眞及指紋事項進展、並滿輸各署主管長警相當知識起見、訂於三月一日、假大東城門外、奉天警察廳舊址、召集各署司法科鑑識系竹野技士、何警尉擔任講師云、

商業碼頭股款 商會通知領回

【哈爾濱】道外商會、以江岸之商業碼頭、曾經各商認股、現商會有合併之現實、此項股款、必須領回、而免以後無人負責、現定每股本國元六角一分、於十七日通知各商限三月五日以前持股票前往領取股款、對於商業碼頭舊有之債務、亦同時清算完畢云、

金城電影院經理 獻金慰問傷病兵

【齊齊哈爾】齊齊哈爾市朝陽街之金城電影院經理項夢奮、以今次華北事變勃發以來、日滿軍隊在北支方面活躍極爲振奮、爲慰戰死傷病兵當向協和會龍江省本部呈送傷病兵慰問金之一部、獻金一封、省本部對於項氏義擧、深爲感激

在日學生來奉之機 開滿日學生交驩會

【奉天】爲祝賀中華民國臨時政府成立、新民會誕生等歷史的盛事並紀念北京之奠都一千年之光輝慶祝大會、由日中滿協會主辦、將於二月下旬、在北京臨時政府盛大擧行、參加該大會代表、全日本大學學生之東京帝及全國四十一校九十人學生團、擬於廿一日來奉、而代表滿洲國學生之滿洲醫大農業大學、旅順工大、趁一行來奉之機會、爲行日滿學生由衷心之握手交驩、決於奉天擧行日滿學生交驩會、關於該交驩會、奉天市當局、協和會本部甚爲歡迎、刻正經急籌備會場及其他一切準備、

促治安確保、文化向上 組春季(特別)工作班

【佳木斯】三江省公署爲謀省下各縣治安確保及促進文化向上計、特與中央方面及協和會省本部互相聯絡、組織本年度春季特別工作班、該班員擬定十一名、由民生部社會司派出二名、協和會三名、省方由調查股派遣一名、文敎科二名、衛生科二名、警備科一名、工作地點爲樺川、富錦、寶清、綏濱、蘿北等縣、內容計分映畫、旅療、實施、敎育、講演等、期間自本月十四日起往返預定一月云、

在鄉軍人分會 開評議員會議

【營口】在鄉軍人會營口分會、於昨午後七時假警、俱樂部召開評議會議、出席評議員廿餘名、協議各項誌左、

一、耐寒行軍擧行之件、

二、關於班編成替之件、

至於參加十三日擧行之市公署並協和會主催之國民精神總動員週開行事、決議通過約二三件議案亦一致通過、洎午後十時於閉會云、

地法院新廳舍 解凍後即建築

【佳木斯】地方法院區法院地方檢查廳等、自去歲開廳以來、事務日漸繁忙、圖之所住廳舍較爲狹小、故特呈請司法部擬定本年另行建設、業奉中央允許、擬開現已擇定本市專賣署東隣平地一段爲基址、建築費爲十七萬元一俟今春解凍後即行着手興工云

娍度夫婦 逮捕警署

【奉天】奉天市大西門外一經路住戶陳育民、其姘度娼芳氏、年二十餘歲、生性浪漫、態度摩登堪稱流線型女性、但水性楊花、朝秦暮楚、陳因本非妻室故不加限制、日久性成、任意所爲、舊歷客歲十一月間方氏又與李某情熱、勢不可分、及至正月初四日夜間、方氏攜物逃至奉天驛前撫順客棧、希圖隨情人逃走、但被陳發覺、五日晨、陳追至該處、將方找回以致雙方大事爭吵、當此餘波未息之際十一日、該二人均被南市場署逮捕、原來方氏於去歲六月間、曾將大西關張家園子胡同、門牌二十二號劉王氏之女筱香、年十六歲、拐至江省、押於龍鎭縣北安鎭妓館中、日前筱香函知王氏、王氏乃在該署告發、經該署審問、方氏供稱不諱、

朽木科長返哈

【哈爾濱】視察南滿新行政區域之市公署朽木官房庶務科長、於月之十九日視察完畢返哈將奉天、大連等處視察所得擬於三五日間、召集市內各關係機關、各警察署關係人員、詳爲說明、以便仿照實行、將來市內之新行政區實現當有良好借鏡云、

名人乘車時 須隨時通報

【齊齊哈爾】康德元年康洮南鐵路局發表之名人乘車時之處理辦法、至本年一月三十日齊局廢止之、頃於二月八日齊局發表、對於名人乘車時、鐵路從業責任者、應及時通報之辦法三條、玆誌之如左、

第一條─遇有名人乘車時、接觸站長應將左開各項、向鐵道總局庶務科長旅客科長及直管之鐵路局總務科長營業科長及當管之鐵道監理所通報、(A項)旅客之身份姓名、(B項)乘車列車及等級并車室使用之有無、(C項)到站及換車驛(C項)去向地之旅館

第二條─旅客事務(包括辦理旅客之事掌)得悉名人乘車旅程變更及認爲必要之時、應准照第一條通報之、

第三條─通報須以電報或電話向第一條所列之鐵道總局各科長直管局各科長等關係責任者云、

市署日系雇員 陞任屬官發表

【哈爾濱】哈爾濱市公署關於日系之雇員、於月之十八日陞任屬官者發表如左

△商工科、松平操、同、宇佐美、庶務科平井勇△主計科、高谷幸吉△管理科前岡進平△社會科、工藤成四△建築科、岡部國夫建築科、渡邊邁三△計劃科、茂木時之介、土木科舟橋一重△商工科、喜多業藏調安達△交通局、中田篤美、同岡中松造△工務處、赤津丹市△總務科島岡武(調德奎)△管財科前田中作(調濱南)云、

北京·天津通信

華北電政進展迅速 "天津線"亦準備通報

【天津】華北電政總局、對華北電政事業、輸以全力、進展異常迅速、工事亟力設備中、現爲市內大經路一一五號之無綫電信局、按裝天津綫、準備通報、故工事頗爲積極、所有綫路、均已接套就緖、計設天綫桿三支、鐵塔隨時可以裝置、共有收報發報電滾等機件、已在日本購妥、不日即可運津、下月間或可正式通報云、

京商會全體會員 盛大歡迎余市長

【北京】北京市商會所屬七十二個公會團體、以余市長爲本市市民之舊長官 過去在京綜理警政、功在地方、商民人等一時有"萬家生佛"之稱、此次來京總理余市市政、使全市商民人等得以康浴庥光、咨形歡忭、爲表示歡迎起見、特於昨(十日)下午三時在商會大禮堂、擧行歡迎大會、屆時實方到有市長余晉龢氏及各局局長張永洪、舒壯懷、侯鹼文等、主方到商會主席鄒泉蓀、及各公會主席代表等共一百餘人席間首由鄒氏代表商會本會、及所屬七十二家公會、以余市長此次重來北京極爲歡忭、本人會數次會晤市長請規定日期、以便開歡迎會市長以公務繁忙、未克預定其後復由本會推定代表四人到市公署面謁市長、始定今日來會、與諸位談話云云鄒氏致歡迎詞畢、長致答詞聚談約一小時、始盡懽而散云、

京津小學教科書 全部月底可運到

【北京】京津中小學敎科書編審局於去年十二月、編訂竣事後、中學敎科書即在東京付印、小學敎科書則在滿洲國付印、均已分別印齊、惟因運輸關係、一時尙難運到、聞小學部份於開學前可運到一半、中學部份於月底前可運到一半、至於編訂敎科書小學課程、係全部編訂中學係國文修身國項、故小學敎科書最爲急需、又前傳編審局、隸屬於行政委員會之說不確、聞大半部份將隷於敎部、並自三月一日起、由敎部撥發該局經費、並改換其名稱云、

新政府大赦囚犯 實現方法核議中

【北京】關係方面消息、北京司法機關、以每當政治演變後、新政治實現時、援例擧行大赦囚犯、玆以臨時政府成立月餘爲慶祝起見、將請政府大赦囚犯、其實現方法開在審核中云、

東京觀光櫻花 哈站募觀光團

【哈爾濱】春光明媚、萬象更新之時、而日本內地之櫻花、正在含苞待放之時節、哈爾濱觀光局、哈爾濱車站、特發起觀光團募集、其人數預定爲二十四人、往返二十四日間由四月上旬出發五月下旬歸哈、團費每人爲國幣一百八十元、已向各機關各團體募集團員之中云、

村吏講習試驗

【海城】縣公署行政科街村股、前曾擧行街村吏員講習會共助理員之課、業已終了、當時會由縣試驗、以定成績、玆將當時試驗問題、詳列於下、

一、街村吏員的信條、

二、試擧出五個新舊街村制主要不同之點、

三、街村稅及稅外之徵收金於法令上有何優先權、

四、街村自衛法主要之點有幾、

五、街村公所、業將納稅告知書交付於納稅人、而納稅人於納期前、受有强制執行時、是否仍應繼續徵收其街村費、

六、區屯規約之目的若何、

七、警察與自衛團之差異、

八、街村住民、除依街村制及其他法令外、有無命負擔街村之費用、

九、公文書打破從前之收發界限、收發公文、宜如何處理之

十、何謂例規令達、

大同報社廣告部 電話二－二〇九六

商業登記

●株式會社設立一、商號滿洲火災海上保險株式會社一、本店新京特別市長春大街百貳號、一、支店奉天加茂町三井ビルディング哈爾濱市水道街參拾五番地大連市榮町參拾七番地一、目的火災保險海上保險運送保險自動車保險航空保險並右各種保險之再保險一、資本總額國幣五百萬圓一、一株金額國幣五十圓一、各株已繳額國幣二十圓五角一、株式讓渡之限制本會社之株式非經董事會承諾及經濟部大臣之承認不得讓渡他人但繼承遺贈及其他法令之規定取得之場合時不在此限一、公告之方法揭載於政府公報一、董事之姓名住所村井啟次郞大連市櫻町四拾六番地景山泉造東京市定橋區西大久保丁目參百二拾七番地崔橫新京特別市清和胡同參百六號高橋武夫新京特別市西朝南胡同四百九號鈴木祥枝東京市小石川區中富坂町拾八番地山後藏東京市麴町區上貳番町貳番地飯剛一東京市麴町區參番町六番地之壹崗莞爾東京市杉並區高圓寺丁目五百五拾五番地一、代表會社董事村井啟次郎景山泉造崔橫一、監察人之姓名住所高橋康順新京特別市興亞街四百參號四百五號川崎肇東京市赤坂區台町壹番地新莊清一兵庫縣武庫郡甲東村大市字五ケ山七百拾七番地之貳拾七右康德四年拾二月壹日登記

●滿洲中央銀行變更康德四年拾二月五日移西安縣城永安大街路北一七六號及昌圖縣城北大街路北一六九號廣源昌院內之支店移於左地、支店西安縣城興大街路東昌圖內東順城街康德四年拾二月拾日登記

●滿洲石油株式會社變更康德四年拾貳月壹日大連內海猫屯會五百參番地之支店變更如左支店大連市海猫屯五百參番地

●株式會社設立一、商號新京皮革股份有限公司一、本店新京特別市興安大路四壹九號地一、目的一、皮革毛皮之加工及販賣二、原毛製皮之買賣、三、死畜及屠宰副產物之處理四、前各項所附帶一切之業務一、資本總額國幣五萬圓一、壹株金額國幣貳拾圓一、各株已繳額國幣貳拾圓一、公告方法於本店門前揭載之一、株式讓渡及株券背書之禁止或限制對於株式讓渡要董事會之承認一、董事之姓名住所毛利就新京特別市建和胡同壹零貳號地加藤治作新京特別市八島通參拾壹番地横地鐵之助新京特別市興安大路四壹九號地北川富雄新京特別市東一條通四拾四番地一、監察人之姓名住所岸川崇次郞佐藤米松新京特別市東四條通拾九番地四零六號地

●經理人解任一、株式會社福昌公司經理人西山泰清康德四年拾壹月貳拾四日解任康德四年拾貳月拾壹日登記

●經理人解任一、株式會社協和商會經理人岡昇平康德四年拾壹月貳拾七日解任

●滿洲興業銀行變更一、副總裁松原純一康德四年拾二月六日辭任康德四年拾二月拾四日登記

●株式會社滿洲弘報協會變更一、左記者康德四年玖月貳拾玖日就任理事宮脇襄二新京特別市北安路壹壹貳號康德四年拾月拾貳日登記

●新京交通股份有限公司變更一、本店由新京特別市移於奉天藤浪町肆拾圖番地

新京區法院

戒斷鴉片煙癮 最新發明靈藥

福嗎哪兒

嗎啡·鴉片 海洛英中毒

治療好機！ 勿再遲緩 快來試用！

對於像嗎啡中毒之原因不一定的症狀、即或用單味劑而不見効的時候亦不少、或者吃着這種治療劑成爲習慣的結果、均是爲藥効不十分的緣故、橫豎不免有苦惱的、這就是人們日常所經驗的事實、

對於如此症狀、務望大家須要挑選像「福嗎哪兒」能發綜合的見効的藥劑就是。

因爲本藥的効能急速施行獨特之解毒作用而在長時間抑制礼捍不佳的禁斷現象、促起異常物質之排出、因此儘着減少常用麻痺藥之欲求量、務使患者達成心身爽快、食欲恢復、安靜安眠、以致急速的把中毒症狀減退一下、而連此等因於中毒的隨伴症狀、漸次弄向好狀、以致上述症狀可見痊癒就是。

適應症 鴉片、嗎啡、古柯鹼、海洛英、古加鹼等及其他同類麻藥之中毒

製造發賣元 順天堂醫化學研究所

總發賣元 田邊五兵衛商店 大阪市東區道修町

文藝

歸鄉　梅娘　(二)

每當祖母用着顫抖的手費勁地烤着煙時。坐在地身後的一位少女，便輕盈地走過來，替祖母將一切都收拾好。那姑娘生得很美然而過分的單弱，我似乎是認識，却又弄不淸她是誰。

直到祖母吃完第二口煙才招呼着我說：『三！看榮像三姑不！』

啊！原來是三姑處的榮妹，以往由信裏知道榮，知道了三姑底死，知道三姑底死是付與祖母怎樣過度的悲哀，榮底裝束很樸實，側面看去，竟和小時看見在樓窗上出現的三姑的面龐一樣，只是面色略紅潤些。

是的！記得最清楚的三姑的像貌就是那出現在樓窗上的了。

每天！只要那戴大眼睛的老先生說一聲：『回家吧！』我便像脫了籠子的鳥一樣的歡躍起來，但爲了怕先生底呵責還不敢立刻就跑，先一步步地慢慢地走出了書房，心都早已跳到三姑處去了，一拐過牆角，要往姑姑們住的小院去的時候，便像小野馬一樣的奔跑起來，老遠地就大聲地喊着『三姑！三姑！』

於是那迎着陽光的小窗綏綏地被一隻纖長的染着鳳仙花紅汁的手指推開來暮色中，三姑那修長的蒼白的臉兒伏在窗檻上，望着下面的我，憂鬱的臉上閃上了一絲笑，然後低而輕柔的：『三快上來！』後邊有時還加一句：『好好上樓梯！』

我一面答應着一面『咚！咚！』地跳了上去。三姑老是替我預備好了一杯茶，和幾塊我愛吃的點心慢慢地吃着，向三姑學說着書房裏的笑話，到話影時，就磨着三姑講古，一個故事沒聽完，眼皮慢慢地合攏，就那樣一手拿着點心，伏在桌上睡着了。醒來，身子已經睡在床上，手中的點心沒了，手也擦得乾乾淨淨的，三姑正坐在床邊的小凳上，迎着窗口的光線，在靜傾而又細心地繡着枕頭。

有時，也伏在卓前看三姑一筆筆地仔仔細細的描着花樣，到祖母想起要什麼東西時候，三姑拿着那長長的一串鑰匙，我便奮力地給東一個西一個地撤箱子，對三姑底記憶止於此了。其餘的兩個姑姑印像更覺模糊了，只記得兩個都是多病的，在蒼白的臉上消着寂寞的微笑陪着老人們看牌的時候，輕聲地呵欠着，不時地用細白的手在搥着腰而已。

我原來也是應該屬於姑姑們一樣底命運的，在小院裏住，在陰暗的走廊裏輕聲的走着，穿過了幽折的樓梯去到平台上眺望，沉默地度着寂寞的闔閤生活，厭倦但而細心地趕着自己的嫁裝，但到生我的時候，爸爸正是從外面帶了人們驚詫的洋書回來，而且小輩中又只我一個姑娘，由於爸爸底力爭，由於祖母底偏愛，我逃出了那寂寞的生活，和同年紀的兄弟們一同受教於那位從遙遠的地方請來的戴大眼鏡的先生。跟着由於爸爸宦海的升沉，我被攜帶着從這一個地方到那一個地方，於是我樹立了另一種生活。但另一些屬於家中的年青的姑們呢？

我細細地打量着身邊底榮。

榮正注視着我，眼裏閃着令人捉摸的光，憔悴的朱唇旁浮着靜靜的微笑。姑姑們底時代是過去了，現在底姊妹們正到了一個多變幻的岐途，但這美麗的年青的姑娘底命運，又被織衣媽媽們底圖案中了瞧着閃爍爍燈，重溫外面的飄蕩生活，果真的？女孩兒只該過着幽淒的永因於家中的生活？(完)

鐵血英雄　—靳瑞芬—　【4】

『我的小花呵！我的孩子呵！你不給我參嗎？我是如何的掛念你！在這明月高懸的夜半，淸風陣陣吹拂，你獨自在荒塚內，螢火圍起，素來膽小的你會不怕嗎？沒有父母的孩子，那裏有溫情及暖意！你的哥哥，不知是死是活，大概凶多吉少，天呀！我的老骨頭將來的！誰給我添墳上土，接續後代呵人家養兒防備老，我養兒，竹籃打水一場空，命不由人，還怨誰！』他腦中不停的思兒憶女，愁緒起伏如游絲般的掉住心頭。

小桌上的時鐘，滴答…滴答…不覺已打十二點了噹噹鐘聲，驚醒了劉老二的思潮，他索性蒙着被躺下，矇朧間，房門無聲的開了！走進一人，劉老二抬頭一看，『啊！我的孩子，你可想死我啦！』用手一撲，那人一躲道，

『爹爹！你這大大年紀，要往開裡想，不要過於傷心！女兒命薄，已是死了，不要再想我吧！世界上死死生生，生生死死，新陳代謝，且壽命的長短是前生注定，非人力所能挽回的…』

『孩子！我剛才還想妳呢！妳不冷嗎？妳穿什麼呢

『不冷！我不受罪，因閻王憐我無辜被害，令我在陰司當女獄官，如果作好了，三年期滿，奉命升着人堂總管，爹爹！你放心，我一點不受罪，況且我二哥並未死，現在官運正旺呢！不日就回來了，你老後福很大，福壽雙全，不要愁悶，善保身體……』說着要走，劉老二連忙一撲，叫道『小花別走！呀！』手碰在牆上，才驚醒了，那裡有小花的影子呀！劉老二再也睡不着了，暗想難道我兒子，還在陽間？升官了？……

光陰的輪子，不停的前進着，劉老二的眼睛大了望着門口，天天盼望他兒子誇官榮歸，並且把他奇怪的夢，

(未完)

水滸拾遺　(57)　張濟仙著

第六回　智多星巧定連環計　鼓上蚤賺語玄門

有副對聯上聯寫紫嶽巍巍，兩扇龍門朝北斗下聯寫黃河滾滾一條玉帶繞西秦，橫皮寫大地山河，道爺看罷進大殿見上垂首塑着禹王聖像下垂首塑着娘娘的聖像，看神主牌位，那娘娘就是佐禹治水成功的塗山氏，道爺點頭贊嘆，心說這誠然是萬古不朽，出了大殿看兩邊配殿一面五十間，內中塑的全是散花天女，時遷叫道，趙大爺他們還都沒來哪，你老先在這裏等着吧，連忽叫着禹王宮的人，給道爺預備住所人役泉明廟主出來招待，請道爺入客堂　時遷告辭下山，來到黃河口，于江于海遠遠的就看見時遷啦，二人商議，前者他過河，以唱吧子酬勞，這回咱們連利錢每人打他兩個，說着看時遷來至切近，他早就知道于氏弟兄要報復，當時把短刀抽出，刀尖對自己脖子說道，二位賢弟要打算報咀吧子的仇，那可不行，你們要一打我，我就把我自己扎死，可是那火燒少林寺的那場交涉，你們就替我去擋吧，于氏弟兄見這種無賴，也樂了，說你也別吓唬我們，也不打你了，活人不跟你這要死的治氣，備船渡他過河，到了對岸，時遷才把刀收入匣中，說道兄弟們再見吧，說着直奔周家寨而來，進了周家寨，來至大門前，小俠聞信來至外面，見時遷上前行禮，說時大叔你可真能耗馬蜂窩，時遷說那不是小事一段嗎，小俠說小事，我們家差一點沒都殉了難，快跟我來，我把你藏起來吧，時遷說人還有藏起來的，小俠說，老爺子沒回來哪，和尚瞧見你，豈能甘休，要是把你置於死地，我可兜不住，不把你藏起來，我怎麼辦呢，時遷說你也太膽小啦，堂堂大丈夫還用人給保險嗎，你躲開，看我的，說着往裡就走，對從人說你們上大廳報與僧人，就說我老人家來了，大廳中衆僧道自從老俠走後，吃飽了閑談，無所事事，耐等老俠回歸，過了些日子，武松張青夫婦陸續來到，這日正在閑談之間，人報時遷來到，從人進來一報不要緊，衆僧各亮軍刃，一齊說道剁他，這小子可太可恨了，把咱們可害苦啦，說着全都跳得出來，時遷可也就來在大廳前，衆僧刀就剁，時遷擰腰上了東房，喝道爾等別亂我有話講，叫你們那懂的事的和尚向前答話，監寺的廣治說道，我現在此，有話你就說吧，時遷說好大一個你呀，別看你六十來歲的人，簡直的是飯桶，氣的監寺哇呀呀的亂叫，時遷說飯桶啊，你還裝不着新飯，你還是剩飯桶，你怎麼看我光剩飯桶，時遷說你們不敢上梁山泊，前來擾亂周家寨，我等不像你們貪生怕死，今不避危險來此

映畫劇本　黑海航程　(31)　徐振民著

音響　場面　對話　撮影

三新　指着桂貞說：

雲給大家唱唱拒毒歌聽聽吧。

桂貞　笑着對桂雲說：

你也唱！

日新　走到琴邊說：

好！我也唱　來！來！

桂貞，桂雲　站起來唱着拒毒歌。

讓我來給你們伴奏，一，二。

(曲終)

全景

全身

—完—

貓　(八)　夏目漱石作　林玖譯

東風子回去後，主人走進書齋，一看桌上不知什麼時候來着一封迷亭先生的信

『新年佳節恭賀吉慶……』

眞是異乎尋常的規矩起來了哪—主人心裏想。迷亭先生的信，幾乎沒有一封是規規矩矩的　前些日子有這樣一封信，『其後別無戀慕之婦人，各方之艷書亦未一至，方無事以送日，尙望　念爲幸。』和這一比較這封賀年信總算例外的近人情了

『前擬造府，乃因圖一反大兄之消極主義，盡力以積極方針，迎此千古未曾有之新年，故每日多忙至於目眩，尙祈推察。……』

難怪，那個人的事情，正月裡到了各處玩的發忙也是可想而知的。—主人肚子裏同意迷亭君。

『昨歸謀偷一刻之暇，饗東風子以橡麵棒，奈因材料缺乏，未果其意，誠不勝遺憾之至。……』

一步一步照例的來了—主人無言的微笑。

『明日爲某男爵之歌留多會，明後日爲審美學協會之新年宴會，其明日爲鳥部教授歡迎會，其又明日……』

『討厭哪！』主人跳行讀過去。

『如上，謠曲會，俳句會，短歌會，新體詩會等，會之連綿不斷，目下數日間須接續出席。不得已以賀狀易拜趨之禮，尙乞宥恕……』

『也用不着特別來啊！』主人對着信回答。

『今茲大駕光臨之際，爲餘酬對，聊備晚餐以待。寒廚雖無珍味，亦當以橡麵棒相款……』

還要着橡麵棒，失敬呀—主人稍稍不高興。

唯因來橡麵棒材料缺乏，恐其時不克如願，亦未可知。故屆時當語一嘗孔雀之舌……』

用起兩面計來了—主人對以下的覺得想讀起來。

『夫孔雀一羽，舌肉之量不足小指之半，爲充健啖如大兄者之胃囊計……』

『瞎說！』主人棄而不顧似的說。

『是非獲致二三十羽之孔雀不爲功，然孔雀在動物園淺草花園諸處，雖偶得遇之，普通鳥肆則向未見及。以是苦心焦慮……』

『不是一個人妄自苦心嗎！』主人毫不表感謝之意。

『此孔雀舌之味，往昔羅馬全盛之際，曾一時非常流行，平生嘗以此爲豪奢風流之極度而食指彷動者，嘗蒙諒察……』

『什麼諒察，蠢貨哪！』主人頗爲冷淡。

『降及十六七世紀，孔雀遂爲全歐宴席所不可缺之好味，嘗憶來斯德伯宴伊麗莎白女皇於開尼勞士之際，亦確係使用孔雀者。高名如倫伯蘭特所繪饗宴圖，亦有孔雀張其尾而橫陳於桌上………』

『孔雀的烹飪史寫得這麼樣。那們的多忙也就不見得了！』嘀着不平。

『要之，若近日之連餐佳饌，即令小生不遠亦必胃弱如大兄……』

『如大兄是廢話！什麼不將我當胃弱的標準不也行嗎！』主人咕嚕着。

『據歷史家之說，羅馬人日必張宴二三次，荷日就方丈之佳饌二三席，則如何健胃之人亦將釀成消化機能之不調，故自然如大兄者………』

『又是如大兄？失敬呀！』

『然欲令奢侈與衞生兩立，彼等嘗盡心研究，認爲一方食盡量之滋味，同時仍有保持胃腸於常態之必要，於是，乃得一秘法………』

『怪哩。』主人忽然熱心起來。

『彼等食後必入浴，入浴後以一種方法，使浴前所嚥下之物悉行嘔吐，掃除胃內胃內案廓淸之功後，復就食桌，飽饗珍羞，嘗遍其風味，遂又入浴而吐出之。如是，凡美食雖食之又食，內臟諸機關毫不生障害也，一舉兩得，其斯之謂乎。

眞是一舉兩得。主人羨慕似的神氣。

『二十世紀之今日，交通之頻繁，宴會之增加，當不待言，復逢軍國多事，征俄第二年之際，吾人戰勝國之國民，自不可不效羅馬人，研究此入浴嘔吐之術，自信此機會已至，否則堂堂之大國民，亦將於最近之將來，悉成如大兄之胃病患者，竊以爲心痛之至……』

『又是如大兄嗎？討厭的東西！』主人心裏想。

『此際吾人通西洋之事情者，考究古史傳說，尙得發見久已廢絕之秘法，以之應用於明治社會，則所謂防禍患於未萌，亦爲一公德，而平素耽於逸樂者，藉此亦可以報上恩……』

『怎麼有點妙哩。』歪着腦袋。

『由是之故，自日向前來，涉獵吉朋蒙森史密斯諸家之著述，而尙未得發見之端緒，誠不勝悵憾之至。然小生素性，凡一度決心之事，功成之前，決不中輟，當在洞鑑之中。自信嘔吐之方，再興當不在遠。一俟發見，即可奉告，倘乞惠允是荷。再者，前所嘗析豫報及孔雀舌之佳饌，亦務嘗於是後發見之後舉饗，如是不特小生有值得以措如，即爲已惱於胃病之大兄計，亦非一便策乎？想亦不置。』

『什麼哪，終於上了當嗎？只因字體寫得太規矩了，竟然本心地讀到結束，新年般戲玩着這種惡戲的迷亭，也夠算得個閒人了』—主人笑着說。

(完)

健胃補脾

太田胃散

欲享不老長生之樂者須服這靈藥

這靈藥是家傳秘方的數十年來中外馳名各界家庭沒有不常備這聖藥的這藥每飯後大人一匙小兒半匙胃口暢快又飲食增進又防備瘟疫仰望注重衞生諸君豈不常備這聖藥以保全貴府各位平安的呀

價目　四十天服量　金壹圓　十七天服量　金五拾錢　十天服量　金參拾錢　六天服量　金貳拾錢　二天半服量　金拾錢

總發行　大日本東京市　太田信義藥房

總經理　大連市浪速町　日本賣藥會社

新京偽滿各埠藥房均有出售

人人愛服　克利西佛

因克利西佛味甘易服之
迅治各種呼吸氣道之症
疾病如咳嗽傷風等黏
立刻殺盡黴菌祀除
痰解除痛苦
克利西佛價目　已減
低

BAYER

拜耳十字商標
為良藥之明證

一週映畫

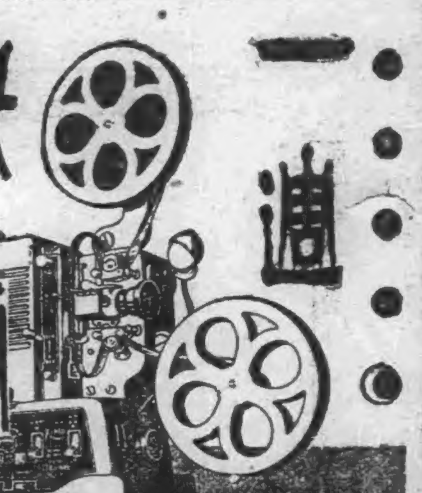

詠曹敏（打油詩）

默賞

其一

海上風光曾飽嘗，聯華之內美名揚，每飾小生帆硬派，扮過狼山喋血郎。

其二

滿映演員未半年，千秋壯志把名傳，因了女兒失了業，飄渺前途最堪憐。

許索維氏

其三

能唱西皮與二黃，胡琴聖手韻悠揚，托過王丹法門寺，曇花一現去茫茫。

其四

身高七尺貌堂堂，〃壯志千秋〃把命傷，離了映協何處去，嗅覺空留脂粉香。

俺是明星！不幹跑龍套！

山東人畢竟是氣粗　侯志昂要打尹助導

（寫眞）侯志昂

聖人不生在於今的時代，山東人到處吃虧，眞是一樁遺憾的事，又焉能不讓山東好漢憤慨要打架呢！

話說男演員侯志昂老鄉，他的老家就是三千年前出聖人的山東地，他自從考入映協以來，在訓練所裏，倒很努力，不論練習那一種課程都是他站在前列，關於課本上的電影知識，也很有些心得，假使像學校一樣舉行考椄的話，他所得的分數一定比旁人多，結果也當然要「名列前茅」。

然而現在訓練期滿了，侯老鄉很自信地要在銀幕上和大家較量一下，可是過去的「壯志千秋」現在的「明星誕生」以及將來的『愛之路』三部影片裏，並沒有給他一個滿意的差使，這是使侯老鄉非常失望的。但他知道自己的重要缺點就在『山東調兒』雖然他也曾用功糾正過，究竟舌頭根子有點硬，說出話來依然有些兒土，因此，導演者以爲他的聲調，是不適合於發音與配音的片子上這確是他進取途上有力的障碍！

前天外景隊一行人馬去吉林，侯老鄉也雜在隊伍之中，因爲他不是重要的角色，也沒有他的戲場，于是尹寶元副導演認爲他應該做些雜務，抬着攝影機，提着大皮箱，總之，是給他類似苦力待遇的若用舊劇名詞比較說，是讓他幹『跑龍套』一樣的勾當。在起初，他還馴服的作去，後來他忽然醒悟了：

「這些工作不是俺明星幹的啊！」他便作了一個憤慨的表情：

「媽的，他明明是欺咱老實，下回咱可不受他的熊」

在一個場面拍完了後，工作人員都作臨時的休息，不會行走的「開麥拉」被遺棄在那兒發呆。

「老侯你把傢伙抗過來！」尹助導用手指揮着，吩咐着侯老鄉。

侯老鄉是決意不受熊的，當然這場合是要表示反抗：

「俺是明星，不管那一套」

他有秦瓊那樣英雄的氣概，回復着，拒絕着尹助導。

尹助導一看『老侯違命』，同時肝火冒出來，厲聲對着侯老鄉說：「你不管那套你能幹甚麼？——不願幹趁早回去！」

「回去？哼，你也管不着這一套！」

「管不着？哼，我是副導演！」

一個是迫擊砲，一個是機關槍，尹助導威風凜凜，侯老鄉氣吞牛斗，你一砲，我一槍開了火。侯老鄉越說越氣，越想越惱，捲起石秀的袖子，舉起武松的拳頭，眼珠子兩個太陽紅，尹導演立時熱消了如許威風，變了一個紳士的態度，默默然，悄悄然—走了。

『老侯火了可不管那一套說打就打，讓他知道俺的厲害！』

這算是侯老鄉的勝利？抬着腰站在地上喘粗氣。一忽兒，他轉過頭去一看，尹助導在那兒吃飯呢。（老鄉）

小妹妹貪玩

（系子）

小妹妹曹佩箴，今年才十四歲，在女演員中她的年齡最少，所以大家都稱她是「小妹妹」。

有個小妹妹，也應該有個小弟弟，自然，男演員中的小弟弟是誰呢？「呼玉麟」。

「年齡多少呢」

「十六歲。」

小妹妹曹佩箴，小弟弟呼玉麟，他們倆因爲年齡相彷的關係，以及童氣相求的接觸，平時非常的要好，常常玩在一起，倒很要好的，

這裡的一段故事，在小弟弟呼玉麟近來因爲工作上的影響，離開了小妹妹曹佩箴竟和明星誕生女主角孟虹接近起來，同樣，孟小姐雖然年齡比曹小妹大幾歲，那股潑活稚氣，天眞好玩，並不亞於曹小妹。「厭新喜舊」，似乎是男人從小就有的『流動性子』，小呼當然不能例外，每天和孟虹親蜜的玩着玩得樂不思蜀。

「但見新人笑，不聞舊人哭」，小妹妹自從失去了玩的小對像，靈魂兒悠悠忽忽這現象也許是『小相思』(?)反正那種寂寞的煩惱之絲。扯繞着她那小心旌了。

她忽然發覺了一發覺她的小情侶已屬於她人，一股變化情感作用的東西，刺激着小妹妹的脆弱的心和腦，於是小妹妹哭了，哭得是那樣沉痛。姐姐們都莫妙其名，以爲她是想家呢！

「哭甚麼？小妹妹想家了」「不，我不是想家」小妹妹否認想家，

那末妳想誰呀？爲什麼哭呀？」姐姐們都笑了，「我恨那個小子！」

姐姐們正問「那個人是誰？」小弟弟呼玉麟跑來了！

「喂，哭什麼？小妹妹！」小妹妹一聽是小呼來了，她加勁的哭起來，如哀如怨的哭個不休。

「……………」

「你別哭，我還和你玩！」

「我不再和別人玩就是了」

「……………」

經過小弟弟一番溫情的勸慰，小妹妹終於停止了哭聲

【寫眞】小妹妹曹佩箴

曹敏去也！王影英傷心吐血

曹敏，衆維民同時脫離映協男女演員們雖未感到多大衝動。但是女演員中，有一人病了。這個病了的女演員是曹，衆同教的王影英小姐。王小姐不但和他們兩人是同教，而且與曹敏有親戚關係呢。

「王影英是我的表妹」。曹敏對大家說過這話。對於這話王小姐也未加否認。那麼曹，王的親戚關係當然是可靠的事實。

王小姐的病是吐血，是經曹敏走後得的。這分明是因爲表哥去職的變故，所受的意外刺激而來的啊！

女兒家總是多愁善感，這是現代女性的不良病態！不過王小姐的心靈，也太脆弱了。如果這消息給曹郎知曉，又當怎樣呢！！

（寫眞）王影英

葛曼莉開倒車　破鏡重圓

滿洲映畫協會裏的演員葛曼莉，所說是在前幾天辭職了，原因據說是葛小姐的家庭是舊禮教的崇尚者，所以在小的時候，經了父母之命，媒妁之言，就結婚了，在結婚之后，因爲她的他，年齡太小，尚在青梅竹馬時期，對於夫婦間的酬應……還感不到有什麼意思，感情當然是更談不到嘍！雖然在形勢上她已是有夫之婦，但實際說來，她處女的尊嚴，總說到現在還神密而清白的保持着，駒光如駛，她的青春黃金時代，像日曆一般的渡着，葛小姐的內心是感到無聊！她深恐地美麗的青春，不久的將來，就要無影無形的消逝了，白白費掉她一生最可寶貴的時期，於是她更感覺着他不是她理想中的終身伴侶，由憎惡而厭煩，以後，夫婦間的齟齬，口角，是隨時隨地都發生過的，最後就走到離婚的路子上去了，在那以後恰値映協招考演員葛小姐就被取而入映協，在受訓練的期中，就時常接到她已經仳離的丈夫的來信，說是從她走了以后，他精神上受了若大的刺戟，換一句話說，簡直是想的不得了，所以請她趕快回去，以賦破鏡之重圓葛小姐相情之下，也沒有什麼辦法纔辭職又開了倒車，

所望於滿映

小双

希望滿映口大，喚醒睡着的人們！

希望滿映拳大，握定了勝利！

希望滿映目大，有遠大的眼光，偉大的認識！

希望滿映脚大，奠定了基本，鞏固了柱砥！

希望滿映耳大，聽取正當之批評，良好之貢獻！

希望滿映鼻大，呼出汚濁吸進淸新！

希望滿映腹大，富量，實亦要富量！

對於滿映的希望

銀樓院主

一個影片公司，不論是爲國策，或者爲營利，其最主要之工作，皆屬於製作，可是當片子製作完了之時，配給方面若無出路，則片子之製作，即毫無代價，所以配給在影片公司內的位置，於另一方面上是比製作還要主要的。

滿洲映畫協會，自己攝製的片子，尚未完成，當今協會配給之片，皆爲受託於日本，中國，及歐美各國之出品，中國影片，因受事變之影響，輸入斷絕，現在只好把舊片返復配給，然此等影片，皆屬以求重利爲宗旨之影片公司所有，在滿映開辦當初，因有種種之阻害，辦事人，行不得中，輒爲影片公司之利用，以致業者處處感到經營之不易。

滿映之成立，可謂爲滿洲三千萬之民衆幸福，以最普遍之文化，感歎大衆爲宗旨然過去滿映對於滿人影院態度甚爲冷淡，我輩殊不瞭解其意，

致於將來滿映之出品，不管其優劣如何，實爲我國之初產，足以證明我國之發展進步，一論其出品價値雖屬未知，然而其色彩，當然非中國之抗日影片能比，我國之精神王道之精神，樂土之結晶，不是充滿全滿就能夠滿足，亦要宣揚在中國，日本，以至於全球，

就其收支方面而論，非有廣大之銷場，就不能融和收支之決算，此銷路之流暢與否及，影院經營之合理化否全靠在配給之手腕如何，

聞滿映之營業部，近經更改，漸次注重在滿人影院，以滿人影院爲協會之主體，實爲吾人所欣快者也，

就筆者所知，現執務滿人影片之主任八代十茂氏，開爲日本配給界之威權者，獻身的影界，十有多年，精通東西影業，堪稱適才適所，然我國之影界，與日本，歐美之情勢不同，加以滿映含有國策之使命，盼望八代氏加倍自重貢獻，定有圓滿之結果，且滿映宣傳主任岡村章氏，在環球公司時，頗得各界之信仰，盼望同氏亦當自重，

電影之統制，在世界上未曾有之事，以我國爲冠，頗受各國之注視，滿映之將來不止在收益之點，可以影響到全球影界之動向。吾們切實地盼望諸賢之奮鬪，同時望滿映能夠在世界上做着一個光輝的存在，

映協・新人　男演員崔德厚

映協最近特殊採用一名男演員，姓名叫「崔德厚」年紀不夠三十歲，生就一副王乃東型，據他自己說，他前幾年也曾到過上海，也曾在某大公司裏當過明星，雖然上海某大公司所出的影片都來過，滿洲國公映過，人們對於「崔德厚」三個字有些兒生疎

但是人們大都知道他是大連人，大連西崗子同樂舞台便是他老子經營的，現在雖已關了門，崔德厚却染了一身藝，這藝當然是馬舊劇方面的，吹吹拉拉，彈彈唱唱他都能對付兩下。他很識時務，明瞭時代潮流，知道舊劇是到了沒落時期，於是他轉變了他的人生新大路，走向新生的滿洲映畫團裏，聽說在『七巧圖』裡扮個老頭兒

家庭医学

疲勞度新測驗法

因血液沈澱速度的考察　診定疲勞和疾病的輕重

醫學研究的方向、最近大有變遷　即從來的治療本位有轉向豫防本位的趨勢、誠可惜的現象　這種豫防本位的研究法、不一而足、就中饒有興味的是血液沈降態度的測驗法

這個方法乃由人體採取四・五立方公分因在剋黴的試驗管內

爲防凝固、混合以三%枸櫞酸鈉打一・五立方公分一併勻合，使管豎置、良久血球略起沈降　上部遺以白色乃至淡黃色的血精——此種現象、學問上叫作血液的沈降反應　——尋常時和疲困時、健康時和有病時、其血球的沈降速度各有顯著的分別、一般在健康時，所沈降的血球經過一小時、男子則一——三公厘、女子則三——六公厘、經過二十四小時、概爲九〇—八〇公厘、但疲勞時或有病時、其沈降速度非常快　至於病勞沈重者　於最初的一小時間可堆七〇公厘、那麼

如測定一小時間或一晝夜後的血球沈降速度，便可判定疲勞或疾病的輕重程度

、歷來無法診斷的疾病尚且因之可以判明，所以爲臨牀醫學上別開一新紀元了

實際上、最近有瑞士的軍醫包曼博士、關於該國軍隊患病比例之低下現象　種種加以研究中、適用這個血球沈降速度測驗法、而發見利用黑非菌而防止疲勞或疾病的新方法、

據該氏研究所得結果、先把兵士一百九十三名、分爲甲乙兩班　對於甲班投給黑非菌、乙班不給之　然後測量各班兵士的血球沈降速度、結果判明乙班兵士操後的疲勞特甚　血球沈降速度也很顯著、

又對血球沈降速度一〇公厘的人　如投給每日五公分量的黑非菌、則血球沈降量也低下至五公厘以下、又經過種種研究結果、報告如把黑非菌、

於夏期投五公分量冬期投一〇公分、既能防止操後的疲勞

又能豫防因疲勞而起的種種疲勞等等情事、最後談論云黑非菌所以能有如此效果乃是該菌的成分『固爾答赤恩』的功効　假如黑非菌劑『若素』、在此意味以當挽回疲勞、增進抵抗力用最合理想的良藥、

腸胃病・結核病　基礎的治療

所謂『固爾答赤恩』是甚麼東西？要在下面略加說明本品是近代榮養學界所公認一種富有研究價値的榮養素其効能

促進人體活力源泉的肝糖素或血液內糖分的迅速變化

又能圓滑體細胞的新陳代謝結果提高身體的抵抗力　使不易受種種刺戟或病原菌、黴菌等的惡作用據分析學云黑非菌所含『固爾答赤恩』量　遠勝他品、由此上面所述包曼氏對於兵士投用本品而在疲勞防止上獲得美滿成績的意味，自可理會吧、黑非菌內的有効成分不以『固爾答赤恩』爲止、此外還有

効能促進固爾答赤恩作用的鐵分　俾基酸活動力的泉源固力果根

調節此些成分以防禦力消耗的維他命乙複及其甲、丙、丁、戊、挽救腦神經疲勞的榮奇精等等、多種的榮養素、以及利用了外來榮養素而造成血肉上不可缺少的所謂酵素、這種酵素裡又有効能賦給個個細胞活力的所謂活性酵素

近時普及於一般家庭而舉驚人効果中的「若素」乃以黑非菌的全成分而製成的藥劑

而於治療範圍極爲廣汎、尤其是急慢性胃腸病者服用之則因其効果還及胃腸全機能使之强化、所以食慾、消化大便等自然恢復常態、結果在肺膜炎、腹膜炎、骨軟症等結核諸症，則得以榮養充實、抵抗力提高、遂得脫離之境、

「若素」三百錠瓶（約一個月份）日金一元六角、一千錠瓶五元、發售於世界三十七個國的各藥種店、……東京市芝區……（榮養與育兒之會）……

慢性腸胃病　竟得輕快　血氣大發、令人驚嘆

（天津）王天成

敝人素患腸胃之症、因經久不調、遂成慢性、三餐均無味道、任何若美之飯菜、亦不願進食、且略現肚餓、便頻發帶有惡臭的噯嘈等等、苦惱萬分精神萎靡令人難堪（中略）乃至本年二月五日、因商務關係、急赴某地、滯留兩月、因氣候激變、水土不服故、舊有腸胃病爽受不良影響、日趨惡化、既而便秘增劇、身心不爽、公事毫不進展、痛苦達於極點、遂念向津埠敝友某君寄函、懇托代選適當的藥物、未幾、收到郵包與敝友之來書、曰云『此次寄送之藥物係榮養劑「若素」、彼前曾服此藥而獲奇効、故勸余試用』等情余欣喜異常、立即開始服用矣　繼續服用之餘、頑强的便秘、竟被剷除大便整頓、一日必有一次、頭腦轉爲爽快、余因之愈得確信、仍續服用、遂得漸漸挽回健康、血氣大發、令人驚嘆、閉後公事完畢、回到家鄉時闔家人等說余變爲強健前後判若兩人、莫不驚喜矣、如此種得之効果、吾屬「若素」之厚賜、感荷莫與、寔胃答謝（後略）

報上問病

◇神經性心悸亢進症

【問】敝人現年十九歲、係一商家青年　素身羸弱、險色蒼白、並無血色、客歲秋天、突感動悸異常亢進、就醫診斷之下、判爲神經性心臟病，爾後稍或作勞、便感動悸突突亢進呼氣短促、困苦萬分、每一分鐘、脈博拍至一百二十四回之多、而頻拍四分鐘許便止ゝ事、平常有之、懇請海內名醫、賜以指示、並乞給與藥方、幸甚（開原李洛茂）

【答】神經性心悸亢進的一症係多由一般榮養障碍以及腸胃虛弱而起之疾病　是以如能使全身以强壯、即可痊癒、尤其爲使腸胃轉弱爲强計、最値得推獎的是「若素」的速用　其他對此病症、除須攝取充分的睡眠外、務須避免過勞過食爲最要緊、醫學博士　宮脇直一

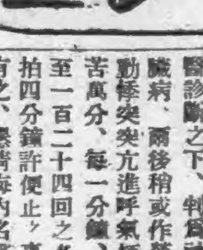

森永ドライミルク

等於母乳
養育嬰兒

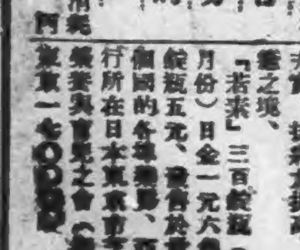

漫癢之皮膚病
疙瘡　潰爛　錢癬
鵝掌風等一回試之

皮膚恰劑

皮膚チヤン

治療法之威力

不汚不粘不擾痛適有神効的緣而手足指間股間如生凍瘡時或患鵝掌風發燒後豁紅小兒爛瘡、泡爛、凍傷等瘡以及面皰、斑點、刮臉後風腫、白斑癬、全身癢、禿瘡等等荒膚頑癬等均有奇効外用藥効力之良否無論何種均能一目明瞭故不得有虛偽也、新試用一瓶而許制之

定價二金角三角五角一圓金身用大瓶五圓

東京神田花房町
株式會社　山崎帝國堂
振替東京一四六七番
各地有名藥房均有出售
△滿洲代理店
大連市浪速町
奉天市加茂町
哈爾濱八站街馬路

日本賣藥株式會社

蓓開唱片

Bekai

定價壹圓陸角

音準質美　冠絕群倫

舊歲新正　特別貢獻

第一期出品目錄

老生

馬連良

大紅袍	甘露寺	BK-4000
硃砂井	頭二段	BK-4001
一捧雪	頭二段	BK-4002
焚棉山	漢陽院	BK-4003
打姪上坟	頭二段	BK-4004
翠屏山	烏龍院	BK-4005
要離刺慶忌	楚漢爭	BK-4006
小桃園	打嚴嵩	BK-4007

麒麟童

蕭何月下追韓信	頭二段	BK-4008
全部韓信	頭二段	BK-4015

麒麟童　潘雪艷

投軍別窰	頭二段	BK-4009

麒麟童　周五寶

路遙知馬力	頭二段	BK-4010
掃松	趙五娘	BK-4011
打嚴嵩	頭二段	BK-4012

麒麟童　劉韻芳

明末遺恨	頭二段	BK-4013

麒麟童　貫盛習

九更天	頭二段	BK-4014

譚富英

瓊林宴	頭二段	BK-4016

譚富英（譚小培　金少山）

捉放曹	頭二段	BK-4017
捉放曹	三四段	BK-4018
捉放曹	五六段	BK-4019

言菊朋

四郎探母	頭二段	BK-4020
宮門帶	頭二段	BK-4021
罵殿	頭二段	BK-4022
金水橋	頭二段	BK-4023
珠簾寨	頭二段	BK-4024
[illegible]國老諷魯肅	頭二段	BK-4025
臥龍吊孝	頭二段	BK-4026
罵楊廣	頭二段	BK-4027

青衣

王少樓

託兆碰碑	頭二段	BK-4028
桑園寄子	白蟒台	BK-4029
罵王朗	頭二段	BK-4030

王少樓　尚少雲

秋胡戲妻	頭二段	BK-4031

王少樓（蕭長華　朱斌仙）

打棍出箱	頭二段	BK-4032

梅蘭芳

蘇三起解	頭二段	BK-4033

梅蘭芳　姚玉芙

楊貴妃	頭二段	BK-4034
刺湯	頭二段	BK-4035

程硯秋

金鎖記	頭二段	BK-4036
金鎖記	三四段	BK-4037
梅妃	頭二段	BK-4038
寶蓮燈	頭二段	BK-4039
六月雪	頭二段	BK-4040
三娘教子	頭二段	BK-4041

荀慧生　馬富祿

小放牛	頭二段	BK-4042

荀慧生

玉堂春	頭二段	BK-4043

大面

金少山　馬富祿

法門寺	頭二段	BK-4044
探陰山	頭二段	BK-4045
打嚴嵩	洪羊洞	BK-4046

硼硼

劉翠霞

花魁女	頭二段	BK-4047

芙蓉花

德孝雙全	頭二段	BK-4048

李玉芬

王小借糧	頭二段	BK-4049

吉林專刊

孝銘書題

第三二三號

吉林支社 吉林市北大街一七二號 電話三二一八一番

建國紀念慶祝行事 吉垣進行籌備
渙發國民精神舉辦宣揚週間

陽春一轉，蘭花郁薰，三月一日之建國佳日，又迫於眉睫，於玆六年之過程中，建設飛躍進展，諸般均有驚人之宏效，日滿一體，五族協和，順天安民，已實現理想中之歡樂鄉，現旣屆六週紀念，自有擴大慶祝之必要，並擬藉此良機，作興國民建國精神，惟處玆非常之時局下，對於此次事變之眞意，對一般亦使之徹底，故以協和會吉林省本部，暨市本部爲中心，與省公署，市公署協力之下，刻正從事籌備中，玆將實施要項略誌於左（詳細後決定時再錄）

▽紀念式典 三月一日建國紀念當日吉市各協和分會各機關，各學校，各舉行簡素莊嚴之紀念式，

▽慶祝大會 慶祝大會由協和會市本部，聯合市公署主辦舉行，同時並舉辦，講演會，映畫會，街頭遊行等，全市官民總動員，一致參加慶祝行事，

▽紀念行事 由二十六日開始，以迄三月二日之七日間，『舉行建國精神宣揚週間』開催講演會，展覽會，座談會，以及爲國民模範之孝子節婦表彰式並敬老會等，

交通頻繁 市況興隆

近年來吉市建設繁興，市區日就擴大，即就車輛之數量言之，亦有累年增加之傾向，尤以載重之荷馬車，因水電建築運搬材料，近來營業大見好轉，車戶有陸續增加之現象，至於人力車，馬車，暮年後營業頗佳，馬車一日可拉一元八角至二元八角，人力車一日收入由五角多則一元五角左右，如譯市中之交通狀況，即以領事館附近交通崗位作標準言之，在五分鐘內平均可通過汽車五輛，馬車五十二輛，人力車三十五輛，自轉車四十五輛，其他車十輛，交通之繁雜以此可見，亦可謂市面興隆之縮影矣，至構成交運頻繁之大動脈，自爲多數之車輛，關於車之種別及數量由警察廳保安科調查如左，

（汽車）乘用一一七輛—載重六九輛—三輪汽車二五輛—共二一一輛
（人力車）一一三九九輛、
（乘用馬車）一六七五輛、
（荷馬車）一六六九輛（含大車）
（自轉車）一八一七一輛、
（手挽車）一二三六輛、
各車合計一一四七六輛

此外尚有不報捐車牌之車輛尤達相當之多數，再加每日四鄉入市之車輛，無怪交通之繁雜云，

使在前線無後顧憂 救助軍人家族
廣設後援會以澈底執行

吉林省公署民生廳宮島屬官，於募兵會議，席上闡明軍人扶助之重要法規，喚起全體參加人員之注意，實與軍人一可喜可賀之消息，即査該法規之訓令要旨，即關於應募入隊兵之貧困家族，規定救助手續，共爲十五條，其條文之主要內容，即應募而入隊之兵，對其家族如認不能生活者，有在現住地管轄之特別市，縣，旗，市長，應即依照本手續，實行救濟，其應受救濟之家族，係指應募兵入隊當時，有扶養之關係，並同居者而言，其救助期間，以服兵義務中爲限，其救助之種類爲生業之扶助，醫療，醫生活之扶助等，至於救助之方法程度應按其家族之資產所得，勞動能力，及其他之狀況決定之，其關於生業扶助及醫療由特別市，縣，旗，市長妥爲辦理之，其生活扶助，每月以現金品之給與之方法行之，但因其他之事情，以六個月以內爲限，得先給與之現金品與所需救助金，由國庫支給之，其一切救助手續由本年一月起實施之，各關係方面已妥爲警備矣，其間此等救助辦法，無論新舊入伍，一概徹底調査，凡各兵之貧困家族，統行徹底之救助，換言之，即於全國普遍成立軍人家族後援會，以期共沾實惠，回溯前此雖有一部份成立此項後援會者，但僅係由當地籌款，當地設法救助，其力尙微，不克十分圓滿，今則生活救助金，特由國庫支給，源源無窮，不惟對其疾病，施以官費之醫療，對其生活，施以相當之扶助，且能切實扶助其生業使之發展向上，永享無窮之幸福，力至大，慮至固，法至良，意至美，恩典至爲高厚，尤新國軍人，即可使貧困家族轉爲富有，決不使稍有內顧之憂，地方及鄉里更能施種種之援助，決不使其家族稍有困難，兵之見重國家，見重地方，至此亦云極矣，此顯親揚名之光榮職業，青年何樂而不爲也云，

中央特派宮澤次長等 來吉慰問軍警

爲慰勞駐吉滿日軍警，中央特派民生部孫大臣代理，宮澤次長，率同統計處長徐家桓，樋口事務官等一行，於月之二十一日午前七時二十八分列車蒞吉，本市各機關要人，多到站歡迎，當即歷訪小松原部隊，第二軍管區司令部，吉林地區司令部，以及各軍警機關，並日本衛戍病院，第二軍管區陸軍病院等，分別致慰勞之辭，定於二十三日午後零時九分車歸京云，

（又訊）中央慰問班特派專使一名赴新站，對當地駐軍施以懇篤之慰問云，

吉市施行區制 共設五區三十二町

當局爲謀市內行政之圓滑及期市民趨於自治之途徑，故乃實施區町制事宜，業於一月二十九日報端載誌矣，現經協議結果，已決定於全市組織五區三十二町至於町會之設置地點玆已擬定如左

△朝陽區 文廟町，市場町，九棵樹町，怡春里町，福興里町，朝陽町，岔路口町

△昌邑區 東局子町，東大灘町，維昌町，護昌町，同昌町，

△通天區 新開門町，糧米行町，河南街町，巴虎門町，砲台町，通天町，

△德勝區 城隍廟町，臨江門町，太平街町，德勝門町，錦城坊町，牛馬行町，北極門町，

△船營區 西倉町，馬神廟町，迎恩街町，柴草市町，西石磊子町，轉心湖町，北山町，

對協和號飛行機 獻金者芳名

協和會吉林市本部，去年中與各地相呼應爲購買協和號飛行機，會從事募集獻金，當時吉垣輸將者，頗爲踴躍，玆已清理告一段落，本報後援有責，故將捐款者披錄於下，（以協和會爲單位個人從略）

吉林市軍政分會 一四〇元〇〇
省公署分會 [illegible]
鐵道局分會 [illegible]
財政分會 [illegible]
市公署分會 [illegible]
司法分會 [illegible]
吉林市通天街分會 [illegible]
吉林市南馬路分會 [illegible]
吉林市西倉街分會 [illegible]
吉林市巴虎門分會 [illegible]
吉林市臨江門分會 [illegible]
吉林市迎恩街分會 [illegible]
吉林市新開門分會 [illegible]
吉林市柴草市分會 [illegible]
吉林市轉心湖分會 [illegible]
吉林市太平街分會 [illegible]
吉林市昌邑屯分會 [illegible]
吉林市北山分會 [illegible]
吉林市軍用路分會 [illegible]
吉林市文廟分會 [illegible]
吉林市北極門分會 [illegible]
吉林市怡春里分會 [illegible]
吉林市維昌街分會 [illegible]
吉林市車站分會 [illegible]
吉林市馬神廟分會 [illegible]
吉林市北山站分會 [illegible]
吉林市運動場分會 [illegible]
吉林市一經路分會 [illegible]
吉林市東局子分會 [illegible]
吉林市西石磊子分會 [illegible]
吉林市白旗堆子分會 一九七、二〇
吉林市河南街分會 一三七、二〇
吉林市岔路口分會 [illegible]
吉林市玄天嶺分會 [illegible]
吉林市德勝門分會 [illegible]
吉林市牛馬行分會 [illegible]
長嶺縣公署 [illegible]
電業公司吉林支店 [illegible]
日本國防婦人會支部 二九、五〇
山下先生 一〇、〇〇

總計三千五百九十六元一角九分，當即交中央本部，用作購買協和號之資金矣，

實現明朗農村 樹立生業報國
吉鐵產業課之新猷

吉林鐵道局，以剋値國家之非常時，爲圖鞏固銃後之國民動員工作，以達勵精圖治之目的起見，故以促進實現明朗農村爲標榜，與此相互應，該局產業課，即就林業關係事業，於本年中已樹成新規計劃，所謂生業報國已邁入昂揚之實踐，其將來之效果必能宏大也，玆將主要訪錄於左，

一、村落綠化施設之澈底，
二、特色模範村落之造成，
三、農山副業之獎勵，
A、空地利用，藥草栽培
B、林產種子採取，
C、木炭製造並製法改良
四、農村中溫突（炕皂）焚口（煙筒）之改良，
五、林木採伐呈請手續之改良
六、燐料（洋火木）備林之造成，
七、農家林野之造成，

因賭興毆

有張化南者，現年二十三歲，乃一好賭如命者，平素即指賭爲生，於新年時在某旅館推牌九，負於義生源相聯陳彬國幣三十七元，因素識關係除交十元外，餘者則允於次日償清，不意張某避而不見，所謂寃家路窄，兩者竟相逢於途，陳某向張要賭債，而張某否認有欠錢情事，一言不合，竟而交手，只打的頭破血流，所幸文廟派出所警官，趕到現場，方得拉開，陳某面部負打傷須一週之治療，當嚴予申飭，方行釋放，此可爲好賭之戒云

政府特許專賣品 招募各縣分店長

啟者本社爲普擴營業並預謀實業家便利起見於全滿洲國境內每市縣招設分店各一處（計一家專賣）

一、營業科目 化學紙精製滿洲國小學專用各種課本及其他一切教育用品等
一、資格 對于商業素富經驗及交際廣闊者爲適宜
一、待遇 除照章優厚提成外並另有補助費二十元支給
一、特點 分店或專理或作副業均爲適當並將來在商場競爭地位最有大希望勿失良機

有志擔任某縣市分店者須早速聲明何縣市並附二分郵票二枚詳細簡章及品名價目表即行寄上

滿洲國總發賣元 敎育事業合資會社 事務所 新京市永長路福祿豐號

紛失地照聲明

事啓新京洪發億同興合於前民國二十年曾與萬合公擔保由交通銀行借使貸款壹萬元旋因該號營業收攤償還債權實告無力是以擔保負責所有交通之貸款經洪發億同興合於康德四年一月十三日兩家爲之償清嗣經萬合公代表人董子山關係債權擔保者未能解決對策所以萬合公由三岔河牧有郭文儀之熟地四十八垧九畝零四一爲此轉讓與洪發億同興合經租管業以此作爲代還交通之款的相當品而發億同興合處此情形之下於康德四年一月十三日從交通銀行去領該項之地照除謹將原有郭文儀名義下之文契領到外而地照實告紛失除俟請求扶餘縣發給新照外合此登報俾先聲明是實玆將地段坐落數量四至詳細列明坐落農字十三號小榆樹溝屯熟地共地四十八垧九畝零四

一段計地八垧七畝六分五 東至道 南至于姓 西至道 北至道
一屯南地三段 東至孫姓 西至宋姓 南至道 北至道 中段 東至王姓 西至買主 南至已 北至牧養
一屯東南地一段 東至荒界 西至姚姓 南至買主 北至牧養 計地八垧五畝三分
一屯西北地一段 東至買主 西至王姓 南至道 北至 計地一垧九畝七分
一屯西頭節地一段 東至買主 西至本姓 南至王姓 北至道 計地一垧九畝四分
一屯西頭節地二段 東至李姓 西至本姓 南至王姓 北至道 計地二垧五畝一分
一屯西川道地一段 東至本姓 西至王姓 南至道 北至道 計地三垧零五分八
一屯西南熟地一段 東至本姓 西至于姓 南至宋姓 北至道 計地四垧九畝五分一
一屯西熟地一段 東至宋姓 西至陳姓 南至宋姓 北至道 計地十一垧八畝九分五
一屯西熟地一段 東至張姓 西至宋姓 北至道 計地五垧
一房基一處 草正房十間 草廂房五間 東至宋姓 西至宋姓 南至牧養 北至宋姓

新京三笠町 洪發億
新京大和通 同興合

大同報社廣告部 電話二一二〇九六

長嶺縣福厚湧對衆股東緊要聲明

逕啓者前因本號外債，償來甚緊不容再緩曾分函並登報聲請衆股東於康德五年一月二十五日以前指示辦法，距屆期毫無消息本經理爲清理外債以卸責任計不得不將本號所有現存貨物舖墊全部動產及不動產評價統盤讓渡於債權人以作抵償之方法查本號所有負債（即原股本以及欠外貨款本利并來往等項）共爲貳拾八萬一千九百二十七圓七角五分而本號所有資產即現存舖墊貨物全部動產及不動產共計爲拾六萬零五百零二圓一角七分核計共虧累拾二萬一千四百二十五圓五角八分除股本十萬零三千六百圓賠淨外如以產抵償尙虧二萬七千八百二十五圓五角八分之數亦即祇得請求各債權人等分擔諉免作爲兩淸以上辦法本經理未便擅專除通函各股東報告外並登報端限於康德五年二月二十日以前如各股東仍無具體償債辦法即認爲默示同意特此聲明

康德五年二月一日

長嶺縣福厚湧經理 單文斌 徐心一 謹啓

聲明聘請常年法律顧問

玆聘大律師趙守和爲本號常年法律顧問嗣後所有關於本號一切法律關係悉由趙大律師依法保障之

長嶺縣福厚湧經理 單文斌 徐心一 謹啓

受長嶺縣福厚湧聘爲常年法律顧問嗣後所有關於該號一切法律關係由本律師依法保障之

律師趙守和謹啓 奉天小西關小養王廟胡同卅四號

古賀法律特許事務所

日滿民刑訴訟 各種會社創立 應聘常年顧問 商標意匠發明 一般申請手續

前法官正七位 辯護士辨理士 古賀光豐
前法官律師 胡忠貞
事務員 何立岩
事務員 苗雨時

事務所 新京特別市永長路五一 電話二三九六四番 天津特別三區二緯路四 西安縣永安西街

注意

敬啓者 敝號新到新春季的豐富 大鷺材料及洋服材料綢緞布疋 花樣新奇及現成男女大鷺洋服學生服 設廠自製手工堅固 樣式新穎 更特別廉價出售 惠顧諸君盍興乎來

福豐號貨店謹啓

新京吉野町四丁目十九番地 電話（三）〇四六 七二四三番 總號哈爾濱道裡新城大街

唱機 唱片

人人可買 家庭必備

消愁解悶增進人生幸福之

本行專備大批新式精美唱機代理高亭、蓓開、新月、長城、勝利、百代、實利、榮利、寶塔、麗歌、國樂新出各片俱全歡迎諸君蒞臨敝行隨便試聽參觀爲幸

唱機由十元起碼 唱片由八角起碼 保險使用修理無費

新京大馬路順德商場樓上 福華唱機行謹啓 電話二一二三〇八

日用寶鑑 交際必需

上下兩厚册

存書無多終身顧問人人宜備內容豐富詩詞、文藝、尺牘、楹聯、婚喪應用俱有定價一元二角現售特價八角加郵力二角共一元外贈張恨水著美景桃源小說一册特別優待機會難逢幸勿錯過特此廣告

▲各埠大書局均有代售▼

奉天市鼓樓南 關東印書館啓

新京東五馬路電話【二】一一五四

今天放映

明星出品 對白有聲

永遠的微笑

笙簫隊裡……羅綺叢中……她是顛倒衆生的尤物
烟花巷裡……歌女班頭……她是不染汚泥的白蓮

胡蝶 龔稼農 王獻齋 舒繡文 主演

秦淮河邊風月！紫金山下笙歌！

胡蝶在此片有三多 做戲多 時裝多 歌唱多

紅歌女密意癡心！爲郎憔悴 馬車夫憐香惜玉！難補情天 參一般的戀情花一般的罪惡

二月廿一日 廿二日 廿三日 三天放映

下期放映 桃李爭艷

新民戲院

二月二十日

安桂芳 紅梅閣
劉瑞軒 艷陽樓
楊孝崑 張春山 王文娟 周又宸 翔春燕 金香琴 天雨花
毓景山 花美蓉 韓少芳 李秋波 連環計
喜玉亭 孫玉樓 鐵公雞
晚 翔春燕 王文娟 周又宸 花美蓉 四本唐明皇遊月宮
韓少芳 未央宮斬韓信
李長勝 韓少芳 王寶生 洛陽橋

內科 外科 性病科 濱田医院

頭道溝滿鐵大和旅館後拐角 電話【三】二八七三番 出張所 寬城子汽車終點

老年人的咳嗽痰喘

是最感苦腦的、白晝飲食懶進、夜間睡眠不寧、甚至須營跪坐休息、不敢仰臥、速服保肺露、可獲滿意的効果

保肺露之優點、

一、服此露後在最短時間便覺咳嗽靜止呼吸舒適頑痰排除胸部暢快、
二、此露自將氣管中濃痰稠黏痰便可溶化稀薄如水、
三、不費氣力便可咯出唾棄、此露氣味芳香無苦辣、雖最怕服藥之婦女小兒亦樂於服用、
四、此藥對于老年人多令久咳、壅氣結哮喘、青年人肺勞咳嗽、小兒風寒咳嗽、百日咳等虛皆有顯著功效患者試服便知

定價 六角 一元二 二元

發行所 奉天大西邊門外 寶康藥行 本外各埠藥店皆有代理

大光明影戲院

西五馬路永春路電話（二）三四七六番

（今日開演）

明星公司偉大出品一至二十神怪武俠離奇連集萬片之王

東方氏讀拿蔣京姑

紅蓮寺 十二集

明星公司全體明星一同合演

包羅萬象……變化無窮

下期映十三集 火燒紅蓮寺

姊妹花

電話二·二六八四

今日開演

明星公司出品全部對白歌唱有聲鉅片

姊妹花

鄭正秋 導演

胡蝶 宣景琳 鄭小秋 主演

打破世界最高紀錄的名片

注意票價 樓下一角五

下期接演 再生花 胡蝶 鄭小秋 主演

新京東三馬路電話（二）三〇〇五番

今日開演 上海影業公司出品

後集 # 唐伯虎

主演 陳玉梅

賽神說愛 十分偉大 非常熱烈

日期 二月十九日 二十日 二十一日

上海幻藝影業公司出品

下期演 開天闢地 主演 沈康美

染髮藥 露麗髮（るり羽）

漆黑嫩髮眞可愛 誰知未染似枯草

一、本品是日本仕女莫不愛用的優秀染髮藥
一、染法簡便可免洗頭之麻煩直接可染
一、白髮赤髮及其他不美麗之髮一經染後立即變成美麗悅目之黑髮與天然黑髮相同
一、染髮藥僅用開水溶解即可應用
一、染後雖經屢次洗滌亦絕對不褪色愈洗愈黑愈增美麗而且絕無沾汚衣枕之弊

滿洲國總經理 日本賣藥株式會社 大連·奉天·新京·哈爾濱

製造發賣處 山發貿易株式會社藥品部 日本大阪市

咳

天候愈趨寒冷

咳嗽愈多發生！

化痰止咳劑 咳復樂寧

本品乃根據最新學理而製成之鎭咳藥 早爲全國多數醫師所實用 向來所有一切的鎭咳劑 無能可與比者 患咳嗽者用之百試百靈 洵今日咳嗽藥中獨一無二理想的新藥也 本劑氣味芳甘 無論老幼均易服用

各埠大藥房均有出售

【包裝】 一〇〇瓦 五〇〇瓦 二〇〇〇瓦 各一瓶裝

製造兼總發售處 株式會社 塩野義商店 大阪市東區道修町三丁目

奉天出張所 奉天松島町十四番地

KAFLOSE

包醫目疾傷癆二症

眼醫學 最高深 內蒙水 外蒙火 水翳雲 火翳雲
參參症 在眼瞼 得盲病 先頭痛 痛不止 成廢人
奇妙法 辦五輪 藥對症 效如神
傷癆症 從何起 內損由 七精是 肺癆痰 肝癆血
理肺肝 先疏土 有秘法 穩而妥
上二症 有奇方 出包單 下耗藥 病不愈 錢不要

白鬚老醫徐濟東 新京宮內府前 濟生堂

疙瘩病是美貌之勁敵 淨面水是疙瘩之勁敵

歐美淨面水

酒刺粉刺 面生疙疸 雀斑汗斑 各種色痣 瘀積斑點 皆有功效

大瓶國幣一圓 小瓶國幣五角 外埠不郵

有代理請問奉東綏京五洲大藥房新京義和謙代理店

奉天大南門裡東華門南 歐美大藥房

廸羣齒科醫院

逕啓者鄙院改修之新樓現已竣工、今已搬回舊址、照常應診請駕光臨方知言之不謬也

(診察無料)

治療時間（由上午九點起至下午七點止 急速症隨時）

院長于廸羣

新京大馬路郵政局正對門

電話(二)二五五八番

隆冬嚴寒

是肺病痰喘咳嗽的節令

隴西氏理肺丸爲肺病專門藥凡屬一切咳嗽痰血喘急冬夏咸宜男女皆可服用更可爲呼吸器病預防劑

肺勞痰喘是老年人最可怕的重病多令尤劇感冒是咳嗽痰喘的導火線也就是肺病痰喘的大原因無論新久輕重

隴西氏理肺丸

主治症狀 肺病咳嗽腎虛咳嗽經冬嗽咳 確爲對症治法

積年咳嗽吐血痰中帶血咳嗽吐沫咳喇 短氣吐痰腥臭咳嗽喘急感冒咳嗽節令咳嗽

定價 大盒四圓 小盒二圓 本丸爲本堂漢醫李慶賜炳暘先生發明 併發明「小兒疳病藥」李氏小兒疳藥「胃腸藥紅色遺福」「小兒咳嗽藥隴西氏清肺散」「婦女將門藥隴西氏經帶胎產丸」備有詳細說明函索附郵票四分即寄外埠函購加郵費二角

奉天大西邊門外 鴻育堂蔘茸藥店啓 電話(二)三三五一號

松本醫院

內科・痔疾科・性病・小兒科

鴉片嗎啡海洛英專戒療法

日本橋郵便局前 電話(三)三七五六番

意隨入院 前往隨時診治

詳細診療 誠心治斷

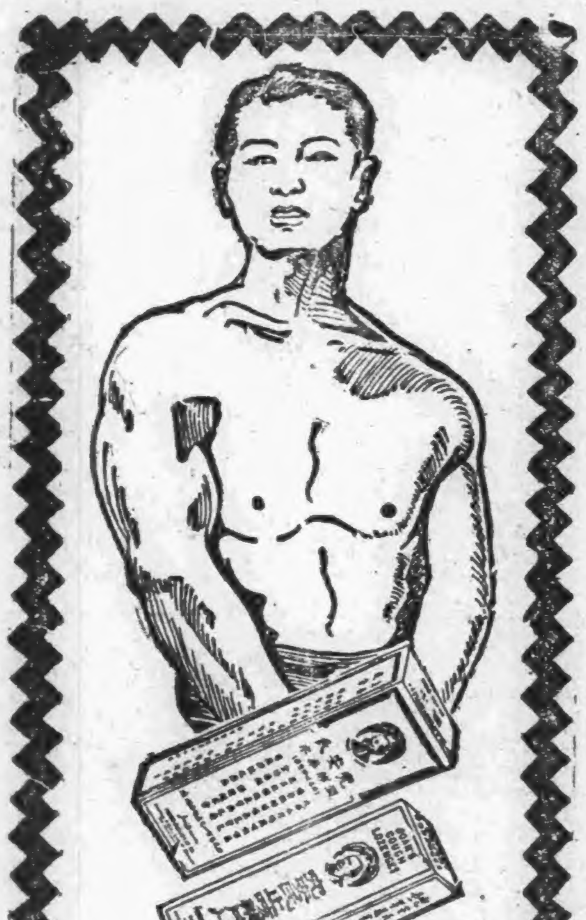

保君之肺 即保君之健康

兜安氏止咳藥片 (原名補肺聖藥) 理肺藥水

能助閣下達到此目的

仿单函索即寄 藥房均售

新マツダランプ

天威牌

（二重螺旋纖條）

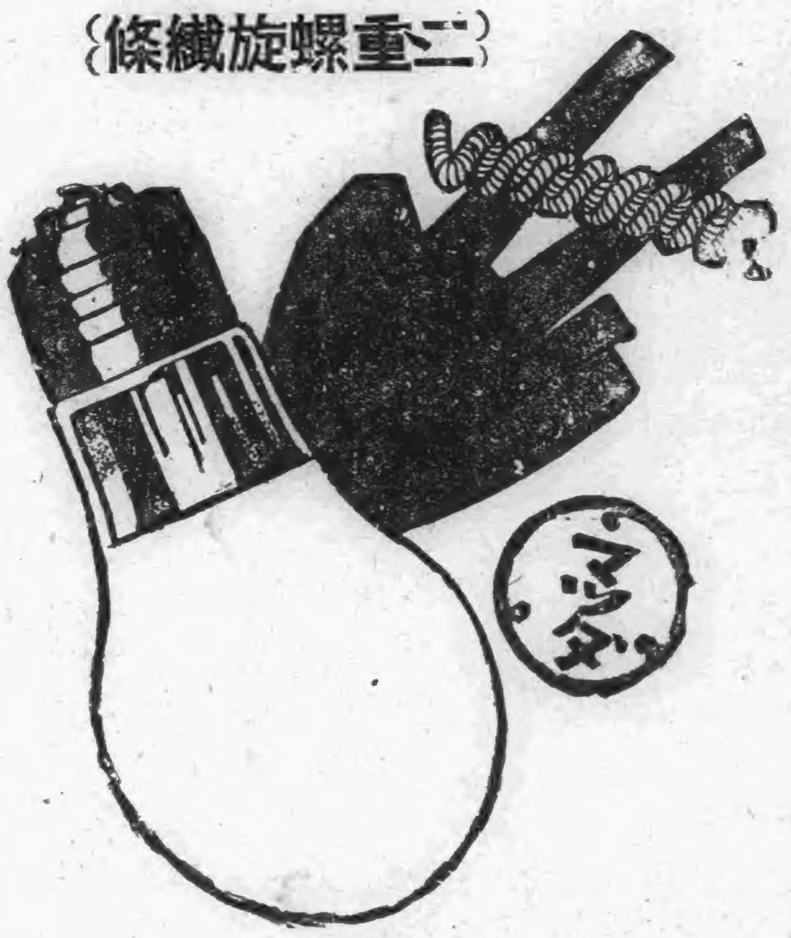

最新型天威牌電泡

二層捲線的電泡心

同量電力增光二成

製造廠

東京電氣股份有限公司

在滿出張所

大連・奉天・新京・哈爾濱

感冒猖獗 宜早豫防

仁丹

感冒是一種最可畏的寒邪！這種病菌差不多在胃腸虛弱沒有抵抗力的時候，乘機來侵襲而引起肺炎病甚至喪身致命。爲防範危險病——我們總不能離開

綜合藥效・・ 健胃 潤膓 保溫 驅寒 殺菌 祛血……等的

試用包 ○○丹

總經理處 大連市浪速町 日本賣藥株式會社仁丹部